AÑO CUARTO. — Núm. 1.171

PORTE PAGADO

Dirección, Redacción y Administración: AVENIDA DE MAYO 769

Buenos Aires, sábado 24 de mayo de 1919

Todas las cartas destinadas a la Redacción deben ser dirigidas al director.

Como el diario no puede responsabilizarse por los manuscritos que se le envíen, ruega a los autores guarden copia de ellos.

Dirección Telegráfica: EPOCA, Buenos Aires

Teléfonos: U. T. Administración 7370 Av. Expedición 7372 Avenida. Sociales 7373 Avenida. Director 7374 Avenida. Redacción 7375 Avenida y 10 interno. Cooperativa 3927 Central.

CONGRESO NACIONAL BIBLIOTECA

La Epoca

PRECIOS DE SUSCRIPCION

CAPITAL

$ m/n. Un mes 2. Tres meses, 6. Seis meses 12. Un año 22.

PROVINCIAS

$ m/n. 1 mes 2.50 3 meses 7.50 6 meses 15 1 año 28

EXTERIOR

$ oro 1 mes 2.50 3 meses 7.50 6 meses 15 1 año 28

Número del día, 0.08. — Númer atrasado (dentro de los 30 días), 0.20. — De fechas anteriores, 0.50.

LA EPOCA se envía directamente por correo a toda persona que la pida, acompañando el importe correspondiente. Los pedidos de subscripciones para el interior de la República se atenderán por cualquier número de días a razón de 0.08 el ejemplar.

ÚNICA EDICION

DE 16 PAGINAS

24 DE MAYO DE 1919

EL ACTO PATRIOTICO

Se congrega hoy el pueblo de la capital, para, en majestuosa procesión cívica, reafirmar una vez más el sentimiento profundo de nacionalidad, y esta vez la conmemoración de la epopeya revolucionaria, revestirá todas las formas de un acto republicano, en que, confundido el pueblo con sus mandatarios, surgidos de una democracia en marcha, se inclina ante el altar de la patria y ante sus glorias inmortales, rinde homenaje a los héroes y a los próceres, que echaron los fundamentos de esta joven y gran nación, proclama su soberanía mantenida inconmovible en medio de los cataclismos que han asolado a la humanidad y su fe inquebrantable en sus luminosos destinos.

No será este un acto oficial, frío, sin otra nota que los ruidos aparatosos de entusiasmos artificiales, ni de entusiasmo político. Se trata de un sentimiento que viene de más lejos, porque arranca desde el fondo originario de la nacionalidad; de una virtud más fuerte porque se eleva por sobre todas las cimas, para proyectarse hacia un futuro luminoso: ¡Patria!

Patria, sí; tan profundamente confundido está el pueblo en su idealidad en la hora presente, que la procesión cívica de esta tarde produce una completa conjunción de espíritus. Gobierno y pueblo, cerebro y músculo, acción y pensamiento, todo, en fin, cuanto mueve el dinamismo nacional, estará en ella representado; se trasmitirá en un ritmo que vibrará en lo alto como una eterna palabra de fraternidad.

Nada falta en el conjunto inconfundiblemente nacionalista; hasta las damas argentinas participan de él, en la hora de paz y de esperanza jubilosa que vivimos, como las matronas del pasado participaron en la hora heroica de la emancipación. Aires natales mueven suavemente el [illegible] sagrado, que se empapara de [illegible] de casi medio conti- [illegible] por ser patriótica, por ser nacional, la manifestación que pasa y que vibra en la trémula emoción de la muchedumbre, se distingue de las conmemoraciones oficiales de otros tiempos. El gobierno entero está ahí, confundido con el pueblo; en la rumorosa columna que cruza, se han volcado los hogares, nada se destaca en la extensión solemne de la multitud, como no sea el matiz sideral del lábaro natal y la canción de sus glorias.

LA EPOCA, diario de combate en diaria lucha por el triunfo de los ideales republicano y por el perfeccionamiento de la democracia, abre en el día de hoy un paréntesis al debate permanente, para aplaudir el soberbio desfile sin distingos a sus componentes, antes que nada, argentinos para ella.

Homenaje patriótico hecho con el concurso de cuanto tiene de más bello la argentinidad, ha provocado el concurso moral del gobierno que acude a él, sencilla, republicanamente, y se confunde en la ola popular, sin reducir sus nobles expansiones con iniciativas oficiales ni medidas protocolares que pudieran afectar su esencia pura, de obra que el pueblo improvisa y culmina con su fe entusiástica.

Y nada, ningún acto, ni gesto, ni grito, debe discordar en el concierto nacionalista de este jubileo, que no es político, que es argentino; que no es oficial, que es ciudadano.

Sobre los hombres que pasan y sobre las pasiones que acaban alguna vez, permanece inmutable, algo perenne e inmortal: la patria. Para ella, pues, el clamor colectivo y el fervor individual. Para ella, por cuanto representó en la vida pasada, grávidamente reflejada en su historia; para ella, por lo que significa en el presente y por lo que encierra de grande y de bello, como promesa del porvenir: repetiremos al unísono la frase profética del himno:

"¡Al gran pueblo argentino, salud!"

El fin de una investigación

El dictamen producido por la comisión investigadora de la construcción del balneario municipal demuestra la absoluta corrección y honradez administrativa con que fuera realizada esa importante obra. Todos los cargos formulados por el concejal interpelante han quedado desvirtuados o reducidos a su mínima importancia por la discriminación que practicaran los miembros de la comisión investigadora. Se ha reproducido una vez más el caso fabuloso del "mons parturiens", y la escuálida laucha resultante de tan espectaculoso alumbramiento debe ser adjudicada como merecido lote al señor Cúneo, comadrón oficioso de este laborioso caso de ginecología administrativa.

Desde luego, no tenemos el propósito de reprochar al señor concejal Cúneo la intención que le guiara al promover su interpelación. Todo lo que tienda a mejorar procedimientos administrativos es loable y plausible toda tentativa encaminada a corregir imperfeccicones o deficiencias en la administración de los negocios públicos. Pero el señor Cúneo no se limitó a buscar tan honrada finalidad. Seducido por esas atracciones que el escándalo tiene para los socialistas, trató de promoverlo en el seno del concejo deliberante. Imaginó o aparentó haber descubierto un tenebroso Panamá en la construcción del balneario municipal. Cuando presentara su interpelación, erizó su discurso de reticencias amenazantes y entreabrió de vez en cuando el follaje de sus períodos, para dejar ver siniestras perspectivas de delincuencia y dolo. Oyendo al señor Cúneo, adquiríase la impresión desconsoladora de que la administración municipal de Buenos Aires era un "Tanmany Hall", donde las formas menos disimuladas del delito administrativo habían tomado carta de naturaleza. Magnificó inmoderadamente el asunto, sin detenerse a meditar que sus cargos comprometían temerariamente honra y reputaciones de personas dignas del mayor respeto. El señor concejal Cúneo no se detuvo ante ninguna consideración. Quiso hacer en el concejo la entrada ruidosa de Radamés, y creyó que su ruidoso debuto había de darle la deseada plataforma para retornar al congreso.

Infortunadamente para él, el señor concejal Cúneo operaba fuera de la realidad de los hechos. Mal informado o desprovisto de la ponderación necesaria para comprobar las denuncias llegadas a sus manos, lanzó acusaciones, formuló cargos y anticipó aseveraciones que la investigación ha demostrado ser falsas, antojadizas o temerarias. No sabemos cuál pueda ser el estado de ánimo del señor concejal Cúneo, ante los resultados de la investigación por él promovida. Pero, francamente, no nos sentiríamos cómodos dentro de su piel. El espectáculo interior del señor Cúneo debe ser un deplorable espectáculo.

Por lo demás y dejando al concejal socialista entregado a sus reflexiones, manifestaremos que la resultante de la investigación realizada corrobora manifestaciones formuladas desde el primer momento por este diario. La austeridad y corrección de los siudadanos que dirigen la administración municipal está muy por encima de las inventivas malevolentes o de las interpretaciones insidiosas de un concejal socialista deseoso de granjearse popularidad. Pero el dictamen de la comisión investigadora sanciona la honorabilidad e inteligente economía administrativa con que fuera construído el balneario. Y esta sanción resulta particularmente honrosa para el secretario de obras públicas, ingeniero Quartino, a cuyo entusiasmo, competencia técnica y actividad se debe principalmente la hermosa obra edilicia que embellece a la capital de la república.

La intervención a San Luis

LLEGADA DEL DOCTOR CELESIA

SAN LUIS, mayo 24. — Llegó el interventor nombrado por el poder ejecutivo, doctor Ernesto H. Celesia, acompañado del secretario general doctor Santiago A. Bellinoni y demás personal designado, siendo recibido por el ministro general doctor Nicolás Jofré. Después de realizar una excursión matutina por la ciudad, visitando algunas escuelas y edificios públicos, recibió varias visitas que cumplimentáronlo en su alojamiento del hotel Royal.

El doctor Celesia ha tenido aquí conocimiento de las informaciones dadas por un diario de la tarde de esa, atribuyéndole declaraciones sobre sus propósitos respecto a la forma de desempeñar su alta misión, las que carecen de todo fundamento, pues no ha formulado manifestaciones en ese sentido.

El interventor, después de la conferencia que ha tenido esta tarde con el gobernador doctor Alric, ha pasado a los poderes ejecutivo y judicial comunicación oficial de su arribo a la provincia, a objeto de cumplir la misión que el gobierno le ha encomendado.

—Mañana se realizará un gran desfile patriótico auspiciado por las autoridades escolares y con el concurso del pueblo.

"LA EPOCA"

NO APARECERA MAÑANA

En homenaje al glorioso aniversario que se festeja mañana y siguiendo una tradicional costumbre, LA EPOCA no aparecerá mañana.

La demostración al Sr. Lozano

En los salones de la Sociedad Rural Argentina, tendrá lugar el domingo 1o. de junio la demostración con que un numeroso núcleo de prestigiosos caballeros, obsequia al ex administrador de la aduana, don Antonio Lozano.

Pueden retirarse cubiertos en la oficina de asesoría y sumarios de la aduana de la capital, a nombre del doctor Alberto Basco, hasta el día 30 del corriente, a las 12 m. o en "El Avisador Mercantil" hasta el día 29 a las 12 m.

Servicio telegráfico especial para LA EPOCA

(De la United Press, Agencia Havas y nuestros corresponsales)

Después de conferenciar con Scheidemann, el conde Brockdorff-Rantzau regresa a Versalles

En favor del reconocimiento de la república de Irlanda

El aniversario de la entrada de Italia en la guerra

Opinión del señor Wekerle sobre el tratado de paz

Brockdorff-Rantzau regresa a Versalles

VERSALLES, mayo 24 (United Press). — Procedente de Spa, llegó a ésta el conde Brockdorff-Rantzau.

Campaña en favor del reconocimiento de la república irlandesa

PARIS, mayo 24 (United Press). —Michael Ryan, uno de los delegados irlandoamericanos de la paz, ha salido hacia los Estados Unidos llevando un informe de la convención de la raza irlandesa. Los delegados Walsh y Dune fueron comisionados para venir a ésta.

Se anuncia que el viajero iniciará en los Estados Unidos una vigorosa campaña en favor del reconocimiento internacional de la república irlandesa. Ryan hará todo esfuerzo posible por una acción inmediata.

El aniversario de la entrada de Italia en la guerra

ORDEN DEL DIA DEL REY VICTOR MANUEL

ROMA, mayo 24. (Agencia Havas) —Con motivo del aniversario de la entrada de Italia en la guerra, el rey Víctor Manuel III dirigió al ejército y marina la siguiente orden del día:

"Soldados y marinos de Italia: Hoy se cumple el cuarto aniversario del día en que he saludado nuestras banderas gloriosas y a vuestras heroicas falanges que se dirigían a combatir la última y más grande guerra para la liberación de Italia.

La fe que nos embargó en los días más brillantes como en las horas más sombrías, ha merecido su más hermoso coronamiento con la victoria. El enemigo que durante cuatro años fué para nosotros una amenaza memorable y que desde hace un tiempo se erguía contra nosotros con toda su altivez y plenitud de su fuerzas, hoy ya no existe; y no existe más gracias a vuestra valentía.

En acciones sin número efectuadas por vosotros en tierra, en el mar y en el aire, la grandeza resplandeció al igual que la hermosura de la audacia, y es debido a esto que bendiciéndoos nuevamente, se exalta en nosotros un sentimiento de justo orgullo y de ardiente [illegible]ración.

No olvidaremos tampoco a los hijos valientes de las naciones aliadas que vertieron también su sangre generosa por la causa de Italia, así como vosotros en Francia expusísteis con una valentía obstinada vuestros pechos a la violencia del enemigo.

Soldados y marinos de Italia: Después de una larga y victoriosa guerra, la patria os pide aún que con vuestra habitual abnegación y con vuestra habitual y austera disciplina esperéis que la hora de la paz haya llegado.

Tengo confianza que la justicia así lo quiere. Estaremos asegurados de los frutos de esta maravillosa victoria conquistada por vuestro inagotable heroísmo y por los infinitos sacrificios de todo el pueblo.

Mientras tanto, haciéndome intérprete del gran corazón de Italia, os confirmo el imperecedero agradecimiento de la patria".

Opinión de Wekerle sobre el tratado de paz

BUDAPEST, mayo 24 (Agencia Havas) — Entrevistado el señor Wekerle declaró que el tratado de paz crea una situación que significa la continuación de la guerra.

El señor Wekerle incita a los alemanes de Austria para que se pongan en contra de la "entente".

El ejército norteamericano de ocupación

COBLENZA, mayo 24 (United Press). — La cuarta y quinta divisiones norteamericanas han sido formalmente transferidas al tercer cuerpo de ejército. La sexta división continúa en sus preparativos de marcha hacia Brest.

Los germanos, en las zonas ocupadas, se muestran tranquilos.

Conferencia de políticos alemanes

SPA, mayo 24 (United Press). — Scheidemann, Eberg, Dernburg y Bernstorff, conferenciaron con Rantzau y otros miembros ayer por la tarde en Spa.

Nuevas tarjetas para alimentos en Budapest

BUDAPEST, mayo 24 (United Press). — El gobierno ha introducido una nueva tarjeta para los alimentos. Según ella, primero serán los obreros, luego los guardias rojas, los médicos y luego los sin empleo. Las tarjetas han sido aceptadas.

En seguida seguirán los empleados públicos y por último la burguesía.

La travesía del Atlántico en aeroplano

WASHINGTON, mayo 24. (United Press). — Un mensaje recibido por el departamento de marina, fechado en Punta Delgada, a las 3 y 30 de la mañana y que ha sido enviado por el almirante Jackson, dice así:

"Hoy no se efectuarán vuelos debido a que las malas condiciones atmosféricas, continúan".

En los círculos navales se espera que mañana podrán iniciarse los vuelos.

LONDRES, mayo 24 (United Press) — Un radiograma enviado a la prensa anuncia que el lunes el barco "Minian" remitió el siguiente anuncio:

"Hemos avistado una luz roja de un aeroplano a los 50o. 28' de latitud norte y 30'02 oeste".

Esta ubicación podría corresponder a más o menos 600 millas al nordeste de St. Johns y 500 al sur del cabo Farewell.

PARIS, mayo 24. (United Press) El teniente Roget partió en aeroplano esta mañana a las 3, con rumbo a Marruecos.

Créese que posiblemente intentará la travesía aérea del Atlántico.

El avance sobre Petrogrado

BERLIN, mayo 24. (United Press) — La guardia blanca avanza al este de Reval; [illegible] trogrado, ferroviariamente, de Moscú.

Cientos de guardias rojas desertan de las filas. Los soviets convocan a la mitad de los obreros de las fábricas para armarse. Se dice, se han movilizado 3.000.000 de hombres. El hambre hace estragos en Petrogrado.

La erupción del Stromboli

ROMA, mayo 24 (United Press). —Al tenerse conocimiento de las noticias de la erupción del tromboli, conociéndose los muertos y los heridos, víctimas del siniestro, salieron inmediatamente auxilios para aquel punto.

La situación del rey Nicolás de Montenegro

PARIS, mayo 24. (United Press). —Existe, como es sabido, un pequeño estado llamado Montenegro. Cettinge es su capital. Es ésta una pequeña ciudad de edificios bajos y con tejados colorados, en medio de los cuales se divisa el palacio real. Su rey no está allí.

Aquí en París, en una habitación de un hotel cuyo frente mira al Jardín de las Tullerías, vive el soberano de Montenegro: el rey Nicolás. Con él hay tres o cuatro sirvientes, algunos ayudantes y de cuando en cuando alguno de sus ministros.

Un rey en destierro no es cosa nueva en París; pero existe una particularidad en el destierro de Nikita. Es ello, que si ha de volver a su precioso palacio de Cettinge depende de la ejecución de los principios de un norteamericano eminente: Woodrow Wilson.

El destierro del rey Nicolás data de la fecha en que su país fuera invadido por los ejércitos austríacos. Al irse los soldados germánicos les substituyeron los serbios. El rey acusa a su nieto, príncipe regente de Serbia, de promover disturbios en Montenegro y ocupar militarmente el país para usurpar la corona montenegrina. Solicitó protección, particularmente la de los Estados Unidos, poniendo su suerte a merced de los soldados vestidos de kaki.

Americanos son los que aprovisionan al país por medio de la Cruz Roja Norteamericana, americanos también los soldados que guardan el orden en el país y reconstruyen lo que destruyeron los austríacos. Su próxima misión consistirá posiblemente en garantizar la legalidad del plebiscito a realizarse. El rey Nicolás quiere se le devuelva el trono pero lo pretende recibir de manos de su pueblo. Esto lo ha dicho varias veces. Según creo, ha pedido al presidente Wilson que interponga sus buenos oficios para lograr que su pueblo tenga plena ocasión de expresar su voluntad.

"Estoy dispuesto a respetar la decisión de mi pueblo" — ha declarado — "Aún cuando me fuera posible imponerme sobre esa voluntad con la fuerza de uno solo de mis dedos, no lo haría. Pido tan sólo que los principios wilsonianos se apliquen a Montenegro, que se dé al pueblo de mi país el derecho de la propia determinación y lo quo él decida será aceptable para mí".

Muchos emperadores y reyes pierden sus tronos mediante la aplicación directa de los citados principios. He aquí un rey que espera reconquistar el suyo por los mismos.

Pocos americanos hubieran soñado hace algunos años que un hombre del nuevo continente pudiera instaurar y derribar tronos en el viejo mundo.

LA GRAN MANIFESTACION DE HOY

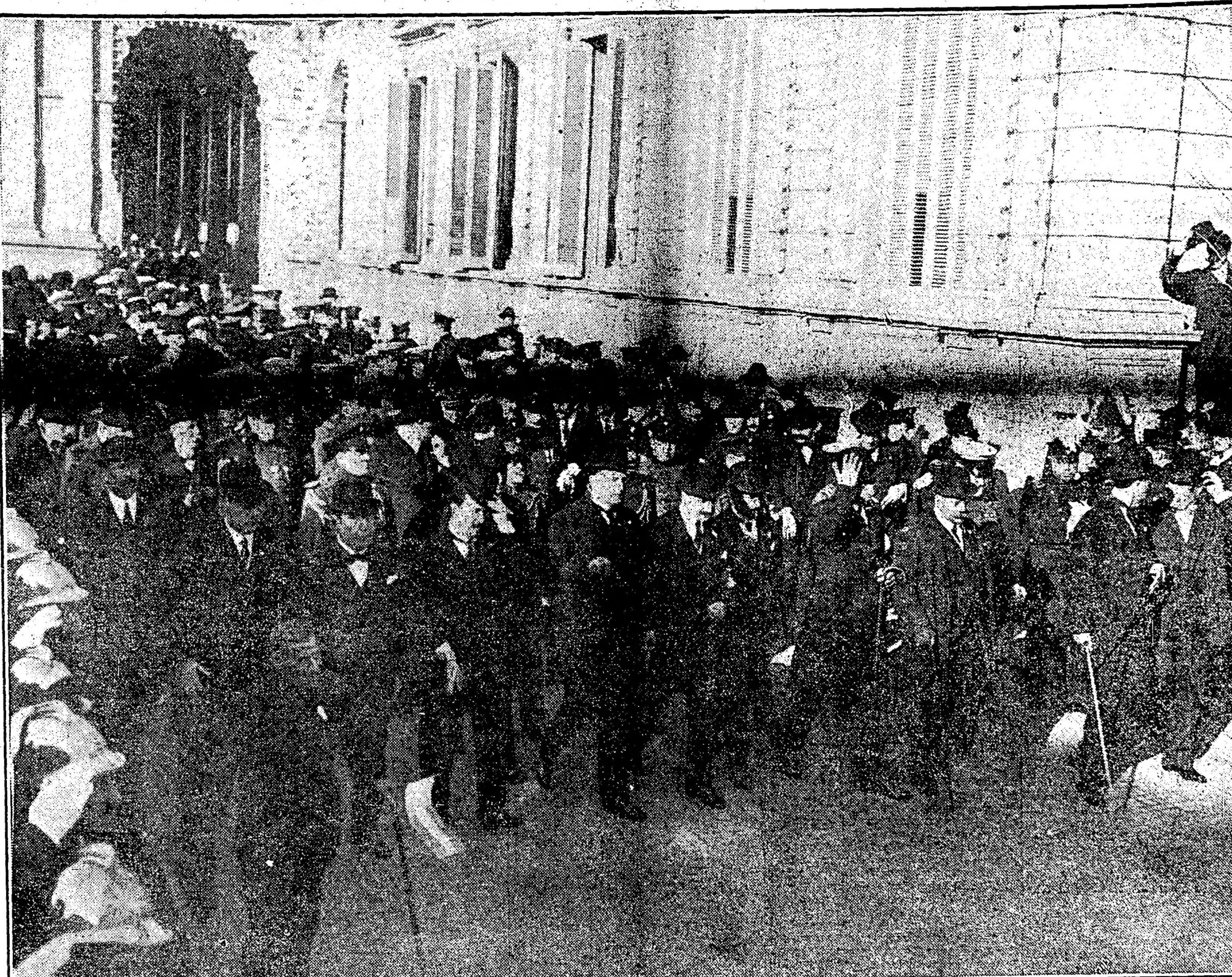

El presidente doctor Yrigoyen, acompañado de sus ministros, al salir de la casa de gobierno

LAS INUNDACIONES EN DOLORES

IMPRESIONES OPTIMISTAS

Publicamos a continuación el telegrama que ha dirigido a nuestro director el intendente municipal de Dolores, por el que se ve que las inundaciones de aquella región no tendrán, afortunadamente, la proporción que se les atribuyó en los primeros momentos.

Dice así el despacho:

DOLORES, mayo 24. — Impresión general optimista: créese que parte urbana no sufrirá perjuicio alguno y que estos serán de poca importancia en la campaña. Todas las medidas tomadas por autoridades. Muy agradecidos a su gentil ofrecimiento. Salúdalo con toda consideración. — J. Vigré Lamadrid.

El caso de los estudiantes rusos

INTERVENCION DE LA POLICIA

Se presentaron en el Colegio Nacional Mariano Moreno dos oficiales de policía de la comisaría seccional, con el fin de tomar declaracion a algunos alumnos que presenciaron el espectáculo bochornoso dado en aquel establecimiento docente por dos estudiantes rusos, hecho del que nos hemos ocupado ampliamente en ediciones anteriores.

CARNET DEL VIAJERO

MUSEOS, BIBLIOTECAS Y PASEOS

Museo Nacional de H. Natural — Perú 208. Lunes y jueves, de 12 a 6 p. m.

Museo Nacional de Bellas Artes. — Arenales 651. Abierto todos los días de 9 a 11 a. m. y de 1 a 4.30 p. m.

Museo Histórico Nacional. — Defensa 1600. Abierto todos los jueves, domingos y días de fiesta, de 1 a 5 p. m.

Museo Mitre. — San Martín 355. Abierto todos los días de 12 a 5 p. m.

Museo Agrícola. — Santa Fe 4290. — **Museo de Mineralogía y Geología.**—Maipú 1241. Abierto al público los días hábiles de 1 a 5 p. m. (los sábados, de 9 y 30 a 11.30 a. m.).

Museo Naval. — Florida 801. Jueves y domingos, de 1 a 6 p. m.

Museo Etnográfico. — Viamonte 430.— Martes y viernes, de 1.30 a 4.30 p. m.

Biblioteca Nacional. — Méjico Nro. 564. Abierta todos los días, menos los de fiesta, de 12 a 5 p. m. y de 9 a 11 p. m.

Biblioteca Popular del Municipio. — Corrientes 1615. Abierta todos los días, de 1 a 6.30 p. m. y de 8 a 11 p. m.

Jardín Zoológico. — Las Heras esquina Avenida Sarmiento (Plaza Italia). Abierto todos los días, de 7 a. m. a 5 p. m.

Jardín Botánico.—Santa Fe 3951. (Plaza Italia). Abierto todos los días, de 7 a. m. a 6 p. m.

Biblioteca de la Facultad de Derecho y Ciencias Sociales. — Moreno 830.—Abierta todos los días hábiles, de 8 a 11.30 a. m. y de 3 a 6.30 y de 8 a 11 p. m.

Biblioteca de Policía. — Moreno esquina Cevallos. Días hábiles, de 12 a 10 p. m.

Biblioteca del Colegio de Abogados. — En el Palacio de Justicia. — Abierta los días hábiles, de 1 p. m. a 5 p. m.

ESPECTACULOS

TEATROS

OPERA. — Compañía nacional de operetas, sainetes y revistas Vittone-Pomar. — "La biblia en verso"; "Un pleito sensacional"; "La biblia en verso".

COLISEO.—Temporada oficial de 1919. — Gran compañía lírica italiana. — Director general: Comm. Gino Marinuzzi. —Hoy a las 9.15 p. m., primera función extraordinaria de la compañía de baile de Anna Pavlowa: Campos Elíseos, de la ópera Orfeo, de Gluk; Copos de Nieve y Diverttissement. Director artístico, Ivan Clausline. Director de orquesta Mtro. Luzzatti. —Platea, 7 $.

Mañana a las 3.15 p. m.: Matiné extraordinaria. Espectáculo de la compañía de baile de Anna Pavlowa.

Noche. — Función de gala 1.a de abono del turno B. "Thais".

VICTORIA. — Compañía española de Antonia Plana. — "De mala raza"; "Primavera de la vida".

BUENOS AIRES. — Compañía argentina de sainetes y revistas. — "Los dientes del perro"; "La cola del perro"; "Cosas del barrio".

SAN MARTIN. — Compañía cómica española. — "Cobardías"; "La barba de Carrillo".

LICEO. — Compañía argentina de dramas y comedias. — "El viaje de don Eulalio"; "Con las alas rotas".

NACIONAL. — Compañía cómico-lírica nacional. — "La víbora de la Cruz"; "El barrio de los judíos"; "La historia del año".

APOLO. — Compañía argentina de comedias. — "Cuando se quiere"; "El doctor Carricoche".

MARCONI—Compañía italiana de óperas cómicas y operetas. — "La duchessa del Bal Tabarín".

NUEVO. — Compañía de comedias Orfilia Rico. — "La cita"; "El ídolo roto".

ARGENTINO. — Compañía Florencio Parravicini. — "El abanico", "El ilustre desconocido".

AVENIDA. — Compañía española de zarzuelas. — "La niña de los besos"; "Las bribonas"; "La corte de Faraón".

MAYO — Compañía española de revistas y zarzuelas. — "El marido de la Engracia"; Miss Dotte King; "La buena sombra"; The 4 Sasetas; "La casa de los Milagros"; Los monos Resus; "La patria chica" y Los Yuchimaths.

COMEDIA. — Compañía de zarzuela española. — "El soldado de Napoleón"; "Música celestial"; "La piedra azul"; "Perico de Aranjuez".

ESMERALDA. — Compañía nacional. — "La medalla"; "El fruto prohibido"; "Luisa Vila; "Zapatería La Formalita".

CASINO. — (336 Mayo 336). — Hoy: Exito de los 70 gallos amaestrados, el mono Chimpancé Carlitos; capitán Sáenz y sus hijas; Los Richard; Miss Alice de Cormo; dúo Greco-Riverol.

AGENCIA GENERAL DE TEATROS

Esmeralda y Lavalle. — U. Telef. 3057, Avenida. — Las mejores localidades de todos los teatros, se remiten a domicilio.— Pedidos a cualquier hora.

La gran fecha de Mayo, se celebra entusiastamente en toda la república

ESTA TARDE UNA ENORME MULTITUD HA FORMADO EN LA GRAN COLUMNA PATRIOTICA

El presidente doctor Yrigoyen y sus ministros encabezaron la solemne procesión cívica

EL PUEBLO VITOREA Y ACLAMA AL PRIMER MAGISTRADO

Celebración de la magna efemérides en la capital y el interior

Llegada de los delegados de la municipalidad de Montevideo

SE LES HACE OBJETO DE UNA ENTUSIASTA RECEPCION

Brillantes perspectivas de la manifestación escolar de mañana

Hay fechas que son símbolos. Para los argentinos el 25 de mayo es una de ellas. Ese día, el más grande de nuestra historia, inicia la era gloriosa de nuestras libertades. Aquel día, de significación extraordinaria en nuestra vida cívica, empezó a forjarse el alma nacional.

El 25 de mayo de 1810 es el primer jalón de gloria de nuestro patriotismo. El amor a la patria es un sentimiento que se alimenta por igual del recuerdo del pasado heroico, del orgullo del presente pletórico de hermosas realidades y del ansia incontenible de futuras grandezas. Es por eso que el 25 de mayo tiene para nosotros tan inmensa significación. En ese día se realizó el acto noble y alto cuyo recuerdo alienta tan vigorosamente nuestro patriotismo.

El 25 de mayo no es ya una fecha. En nuestro recuerdo es un hecho. Decir "25 de mayo" es para nosotros lo mismo que decir "conquista de la libertad", "primer triunfo de la independencia". Y es este valor simbólico lo que tan caro lo hace para nuestros corazones y tan grande lo hace para el sentimiento nacional.

En 1810, la opinión pública se hallaba mucho mejor preparada en Buenos Aires que en las demás partes de América para la revolución de independencia. La propaganda de los liberales había sido aquí tanto más fructuosa cuanto que los recuerdos gloriosos de 1806 y 1807 exaltaban aun patrióticamente los ánimos.

El gran papel desempeñado entonces por el cabildo seguía conquistándole sumo prestigio y todo anunciaba que le sería fácil justificar la esperanza que en él cifraban los amantes de la libertad. Lo importante para ellos era asegurar la mayoría de votos en el cabildo, y a esto acababan de dedicarse con tenaz perseverancia. El éxito coronó sus esfuerzos y la incapacidad política del virrey don Baltasar Hidalgo de Cisneros les sirvió más de lo que se atrevían a suponer.

Desoyendo los consejos de Liniers, su predecesor, Cisneros, al conceder bruscamente la libertad de comercio, había herido a los numerosos negociantes españoles de la ciudad e interior, a quienes irritaba esta medida, pues arruinaba sus privilegios en beneficio del comercio británico y de los dueños de establecimientos de campo, casi todos americanos. Cisneros buscó partidarios entre los criollos, que no podían sino desear su pérdida. Le persuadieron hábilmente a que por medio de la prensa combatiera la oposición del partido español. Belgrano, Mariano Moreno, Paso, Monteagudo publicaron en el "Correo del Comercio de Buenos Aires" estudios de filosofía histórica que, con el pretexto de defender los intereses del virrey, divulgaban las ideas y las doctrinas revolucionarias.

Los informes que, mientras tanto, se esparcían con motivo de los acontecimientos de España (caída de la dinastía, coronación de un Bonaparte, etc.), hallaron una opinión pública dispuesta a ver en ellos un pretexto capaz de favorecer los proyectos de los patriotas. El 13 de mayo, una fragata inglesa llevó a Montevideo las noticias relativas a la situación española. El 17 circulaban dichas noticias en Buenos Aires y el pueblo manifestaba una agitación que los patriotas resolvieron aprovechar cuanto antes.

Asustado, Cisneros reunió el 20 por la noche a los jefes militares en consejo. Ya Belgrano, Francisco Antonio Ocampo, Terrada, Thompson, Matías Irigoyen, Beruti, Chiclana, Paso, Hipólito Vieytes, el hermano de éste y Agustín Donado, así como el coronel del regimiento de los Patricios, Cornelio Saavedra, Viamonte y Juan Ramón Balcarce, reunidos secretamente en casa del comandante Martín Rodríguez, habían decidido convocar por intermedio del cabildo una asamblea general de notables y funcionarios. Esto es lo que se llamó el "cabildo abierto".

Se efectuó éste el 22 de mayo. El obispo Lue abrió la sesión. "Mientras quede en España—dijo—una fanega de tierra y manden en ella los españoles, América toda le pertenece; y mientras quede un solo español en el nuevo mundo, ese español es quien debe gobernarlo".

Entonces, Juan José Castelli tomó la palabra, pronunciando un vibrante discurso, diciendo para concluir, aplaudido frenéticamente por el pueblo que llenaba la plaza Mayor: "España está desposeída de su poder y las autoridades que la representan están desposeídas como ella. En lo sucesivo, el pueblo debe asumir la soberanía y constituir un gobierno defensor de sus derechos".

Quedó entonces decidido que las funciones del virrey fueran desempeñadas por el cabildo, el cual a su vez debía nombrar una junta con Cisneros a la cabeza. El 24, Saavedra intimó al virrey que renunciara, y el 25 de mayo de 1810 el cabildo sancionó el establecimiento definitivo de la junta gubernativa, compuesta exclusivamente de argentinos.

Aquel día los habitantes de Buenos Aires enarbolaron la bandera azul y blanca, colores adoptados por el regimiento de los Patricios cuando la invasión inglesa y que iban a convertirse en emblema nacional de nuestra patria.

LA MANIFESTACION DE HOY

EN LA PLAZA DE MAYO

El presidente de la nación y el pueblo

El P. E. en la Avda. de Mayo

SU INCORPORACION A LA COLUMNA

Entusiasmo que despierta la presencia del Dr. Yrigoyen

Una manifestación patriótica sin precedentes

Organización de la columna—El desfile

Entusiasmo delirante en la multitud

Buenos Aires presencia la más grande demostración patriótica que se registra

La noticia de que el presidente se incorporaría a la manifestación en la plaza del Congreso, evitó la aglomeración de público en la plaza de Mayo.

No obstante, la citación hecha al personal de la administración pública para hallarse a las 2 p. m. en la plaza de Mayo, a fin de acompañar al ejecutivo, bastó para que una multitud entusiasta se agolpase frente a la casa de gobierno poco después de la 1 p. m.

La muchedumbre engrosaba por momentos, desbordando de las veredas de Rivadavia y apiñándose en los paseos de los jardines que circundan la Pirámide de Mayo.

Los jefes de reparticiones nacionales concurrieron con todo el personal de sus dependencias, siendo uno de los primeros en llegar el presidente del Departamento Nacional de Higiene con los empleados de su repartición.

Se destacó entre las reparticiones, el personal de la aduana, precedido por un largo paño de bandera que llevaban algunos empleados y que fué cubierto de flores durante el trayecto.

La llegada de estas columnas era recibida con aplausos a los que respondían los componentes de aquéllas con las estrofas del himno nacional, coreado con delirante entusiasmo por el pueblo.

En la casa de gobierno—

A medio día comenzaron a llegar a la casa de gobierno los altos funcionarios y empleados de los ministerios allí instalados.

Concurrieron también jefes y oficiales del ejército y la armada presentando un inusitado aspecto de animación los pasillos de la casa rosada.

El secretario de la presidencia, doctor Benavídez, mandó abrir las puertas del salón blanco, al que pasaron los altos funcionarios civiles y militares.

A las 12.30 p. m. llegó a su despacho el presidente de la república, siendo objeto de respetuosas demostraciones de afecto que le tributó el pueblo en el trayecto de su domicilio particular a la casa de gobierno.

Los ministros pasaron al despacho presidencial, al que concurrieron también altos funcionarios y los jefes superiores del ejército y la armada para cumplimentar al doctor Yrigoyen, quien después pasó al salón blanco, departiendo con los expedicionarios al desierto y los concejales uruguayos.

A la 1.30 p. m., el presidente salió de la casa de gobierno dirigiéndose a Plaza del Congreso para ponerse al frente de la procesión cívica.

El entusiasmo del público al ver al doctor Yrigoyen rayó en el delirio. Los vivas a la patria y al presidente se sucedían en forma emocionante acompañados de ovaciones inolvidables.

Abría la marcha la fanfarra del cuerpo de granaderos. Seguían a corta distancia el presidente de la república, acompañado de los miembros del ejecutivo, dando guardia a ambos lados un destacamento de ciclistas policiales. Seguía al presidente una columna compacta que no bajaría de unas 10.000 personas, y en la que formaban el personal superior e inferior de todos los ministerios y los jefes y oficales del ejército y la armada.

Por la Avenida de Mayo los vivas a la patria y al ejército y las ovaciones al presidente continuaron en forma inenarrable, hasta que aquél y su acompañamiento llegaron a plaza del Congreso.

Muchas damas, desde los balcones arrojaban flores al paso del presidente.

El desfile—

Puesta en marcha la columna, el público prorrumpió en un grito unánime al Dr. Yrigoyen y á la patria. Y un aplauso sonoro ininterrumpido llenó el ambiente que parecía estremecerse de júbilo.

Al embocar a la Avenida de Mayo, de todos los balcones empezaron a arrojársele ramos de flores al presidente de la nación, quien correspondía esta emocionante manifestación de afecto saludando a uno y otro lado.

Ninguna vez se ha visto entusiasmo mayor por la presencia de un presidente argentino en una manifestación patriótica. Diríase que el pueblo de Buenos Aires quiso en esta solemnísima ocasión, ratificar su confianza en la gestión gubernativa del hombre que hoy rige los destinos de la patria.

En la plaza del Congreso—

Un gentío inmenso se reunió desde las primeras horas de la tarde en la plaza del Congreso, adonde acudieron las fuerzas que habían de formar en el desfile, que eran elogiadas por la multitud.

Se hallaban allí entre otras las de marinería, escuela de mecánicos y radiotelegrafía que estaban al mando del capitán de navío Galíndez y cinco oficiales. Las del depósito de marinería y de los acorazados "Garibaldi", "Moreno", "Pueyrredón" y "9 de Julio".

Las bandas de cadetes aspirantes a oficiales, la de la policía de la capital y la del regimiento de infantería No. 1 ejecutaban diversas marchas patrióticas antes de que la manifestación empezase a desfilar.

En la desembocadura de Callao la banda del regimiento de infantería No. 2 ejecutó la marcha de San Lorenzo.

Tomaron colocación apropiada para unirse a la columna a su debido tiempo la Escuela Profesional (Central Mendía), los cadetes de artillería, boy scout (exploradores de S. Catalina V. y M.), granaderos a caballo, y la banda del arsenal de marinería, boy scouts, exploradores de Don Bosco, oficiales de marina, fuerzas del resguardo, de la aduana, del 2o. de infantería y otras.

Cuando el presidente llegó con su comitiva a la Plaza del Congreso, fué vitoreado por la enorme concurrencia que se apiñaba para poder contemplar de cerca al primer magistrado. Fué una manifestación espontánea de la concurrencia que no dejaba dar un paso a la comitiva.

Organización de la columna—

Después de la llegada del presidente doctor Yrigoyen y sus ministros a la plaza del Congreso, se dió principio a la organización de la columna.

Los diferentes centros, asociaciones y comités que iban llegando, guardaban el sitio señalado para incorporarse oportunamente al desfile.

A las tres de la tarde, y cuando aun no acababa de llegar la gente que había acompañado al doctor Yrigoyen desde la casa rosada hasta el punto de reunión, una escolta del Granaderos empezó a despejar la calle Rivadavia, a objeto de que la manifestación se pudiese poner en marcha.

Después de esta escolta siguió un pelotón del escuadrón de seguridad, y luego la comisión encargada de organizar el desfile.

A la cabeza de la manifestación se puso, según lo anunciado, el doctor Yrigoyen, quien iba acompañado de todos sus ministros, el director de LA EPOCA, señor del Valle, el doctor Oyhanarte, señor Atilio Larco y otras personalidades.

Seguidamente, siempre en filas que abarcaban de acera a acera de la Avenida de Mayo, iban oficiales de las diversas armas, un grupo considerable de personalidades, conscriptos y una verdadera avalancha de gente que se disputaba el placer de acercarse al primer magistrado de la nación.

La presencia de la delegación municipal uruguaya—

Como lo decimos en otro lugar, la delegación municipal uruguaya llegada esta mañana, tomó sitio de honor en el grandioso desfile. Y el público, al notar su presencia, quiso demostrar cuánto apreciaba este gesto, que era una nota exteriorizadora del afecto que el vecino país profesa al nuestro.

El doctor Martínez Thedy y el doctor Llambías correspondían las ovaciones que se hacían a su paso con afectuosas demostraciones de complacencia. Ellos, al igual que los funcionarios y concejales de una y otra comuna, sentían la magnitud de este homenaje de simpatía tributado a los distinguidos huéspedes que venían a unirse a nosotros para celebrar la gloriosa fecha que conmemoramos.

La adhesión de las damas—

Fué una nota de brillante patriotismo que promovió las mayores explosiones de júbilo, la presencia de las damas argentinas.

Su incorporación a la columna, como adhesión de nuestra mujer a la magna fecha, hizo evocar aquellos tiempos de nuestra independencia cuando coadyuvaban con toda la nobleza de sus prestigios, a consolidar nuestra emancipación política.

Lo más significativo de nuestra aristocracia femenina, lo más selecto, lo que tenemos de más caro, ha rendido en el día de hoy un homenaje al 25 de mayo. Y esto debe enorgullecernos, porque eso prueba una vez más la superioridad de los sentimientos que ebullen en nuestra sangre.

Desarrollo de la manifestación—

Desde la plaza del Congreso hasta la calle de Bolívar, y desde ésta por la Diagonal Norte hasta la plaza de San Martín, la manifestación se desarrolló en el más perfecto orden. Ni una nota discordante, ni un grito, ni nada en fin que viniera a empañar el brillo de esta explosión patriótica se produjo.

La multitud, plena de entusiasmos generosos y nobles, no se cansó de vivar a las autoridades argentinas, al ejército, a la marina, a las instituciones que en la manifestación tomaban parte. Y esto demuestra que nuestra argentinidad es una cosa muy honda y muy íntima, que sabe patentizarse en las grandes ocasiones solemnes.

Cabe apuntar, por lo demás, al respecto, que la cultura de que ha hecho gala hoy nuestro pueblo, sirve para rubricar la plena fe que en los máximos destinos de la nación se tiene.

La actitud de la policía—

Merece señalarse de manera especial la actitud observada por la policía. Con una dirección encomiable, ha sabido mantener el orden sin hacer sentir en ningún momento la supremacía de la autoridad.

Por otra parte, no se vió por ningún lado manifestación o despliegue alguno de fuerza, cosa que ha servido para hacer más interesante la realización del desfile.

Ello ha dado motivo a que en todos los círculos se encomie la actitud del doctor González, quien, por tal motivo, ha recibido muchas felicitaciones.

El lunch en la municipalidad—

Con motivo del desfile patriótico y de la incorporación a él de la delegación uruguaya, se suspendió el lunch que se debía efectuar esta tarde en la intendencia.

Los representantes de la hermana ciudad, terminado el desfile se trasladaron a su alojamiento del Plaza Hotel, donde recibieron el saludo de muchas de nuestras personalidades.

Esta noche en el salón imperio del Jockey Club, se servirá el banquete

La cabeza de la manifestación al llegar a la plaza San Martín

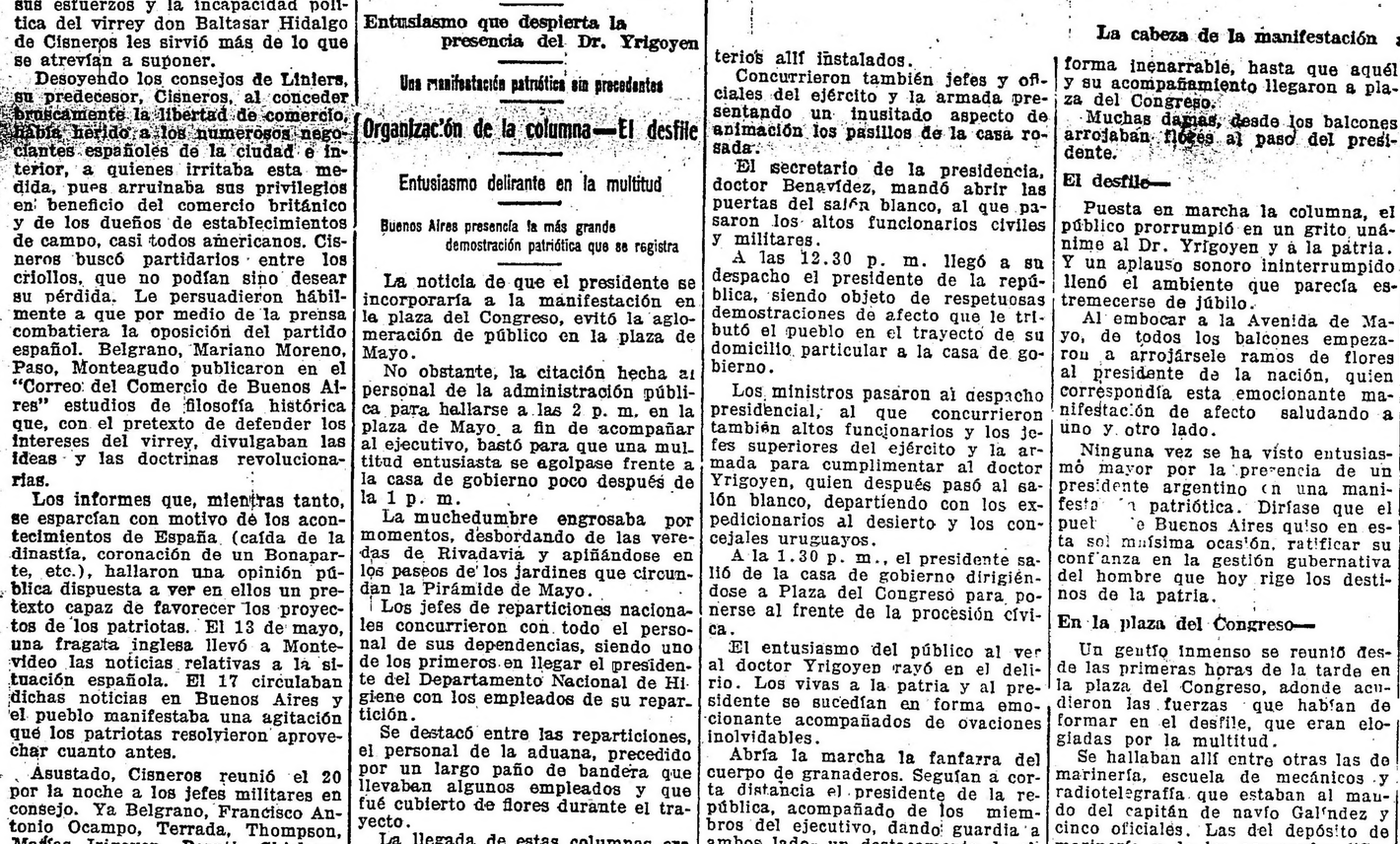

Las damas en el desfile de esta tarde

En la Universidad Popular de la Boca

La fiesta de anoche

La Universidad Popular de la Boca, institución que ha alcanzado en un corto lapso de tiempo grandes y merecidos prestigios, realizó anoche una interesante fiesta patriótica, adhiriéndose de esta manera a la conmemoración de la magna fecha.

Selecta como numerosa concurrencia, acudió a presenciar el acto, destacándose la presencia de muchas familias que realzaron su brillantez.

El amplio patio del local de la Universidad, había sido convenientemente adornado con plantas y flores en profusión y en uno de los extremos se levantó la tribuna que fué ocupada por las autoridades de la misma, y la comisión organizadora del acto.

Se hallaban presentes, entre otros, el presidente de la institución, diputado nacional doctor Arturo Goyeneche, diputado nacional doctor Benjamín Bonifacio, concejal doctor R. M. Ortiz, doctor Leonidas Anastasi, doctor José S. Serres, profesores de la universidad, Olivera, Garrido, Williams, Aspeitia, López Alvarez, Casels, Pimentel y numerosos delegados de diversas asociaciones de la parroquia.

Abrió el acto, que fué amenizado por la banda de policía, el doctor Manuel Augusto Montes de Oca, quién pronunció un conceptuoso discurso patriótico.

Dijo que consideraba un gran honor el ocupar una tribuna en medio de hombres de labor, llenos de fé en el esfuerzo propio y de energías para las luchas viriles del trabajo.

Expresó que la conexión de esos hombres con la Universidad, entrañaba por sí sola un timbre de dignidad, porque era revelador de anhelos de ciencia y saber.

Al referirse a la fecha que se conmemoraba, dijo el doctor Montes de Oca: "Conmemoramos la iniciación de nuestra gigantesca epopeya, la aurora de las libertades argentinas. En mayo de 1810, comienzan los cruentos combates, librados durante muchas generaciones, para constituir nuestra robusta nacionalidad; comienza la campaña que dió a nuestro escudo los laureles de "San José, San Lorenzo, Suipacha, ambas Piedras, Salta y Tucumán", que encauzada por San Martín trepó las abruptas rocas de los Andes y se desplomó desde allí, con la violencia del torrente, para arrasar con todo cuanto impedía el imperio absoluto de la libertad".

Se refirió al concepto de patria y al alto significado de la magna fecha, y terminó diciendo: "Cobijémosnos, queridos compatriotas, en los pliegues de nuestra enseña cuya amplitud cubre todos los derechos y aspiraciones legítimas, rindamos siempre a nuestra historia el tributo que la conciencia cívica le debe, no ocultemos nuestro orgullo por haber nacido argentinos y no olvidemos nunca que, como dijo el sociólogo, "somos grandes por la memoria de lo que juntos hemos hecho y fuertes por la esperanza de lo que juntos podemos hacer".

Terminado el discurso del doctor Montes de Oca, y tocado el himno nacional cuya ejecución arrancó nutridos aplausos, el señor Pagano recitó la poesía de Salvador Rueda, "¡Al gran pueblo argentino salud!" ejecutándose luego algunos números de piano, que la concurrencia celebró entusiastamente.

La interesante fiesta terminó con una exhibición de varias cintas de biógrafo.

Durante el acto de anoche en la Universidad Popular de la Boca — El presidente de la institución, doctor Arturo Goyeneche, rodeado de un grupo de legisladores, consejales y profesores de la misma

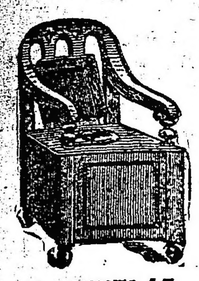

MUEBLES

A precios de Fábrica
— EN LA —
"Unión Fabricantes"
334- Calle - SUIPACHA - 334

Sillón necesario para enfermo $ 45.-

J. RINALDI, Gerente

Enviamos Catálogo GRATIS

Escritorio Sanitario de 125 $ 180

Homenaje al general Teodoro García

El acto de hoy

Hoy a las 11 a. m., tuvo lugar en la intersección de las calles Cabildo y Esteco, el acto inaugural de la colocación de la placa conmemorativa, que en homenaje a las excelsas virtudes de este guerrero, mandó fundir la municipalidad.

El palco oficial, a la hora indicada se hallaba materialmente repleto, de las distintas delegaciones invitadas a concurrir oficialmente, como asimismo un selecto grupo de familias y los descendientes del guerrero.

Se hallaban presente, el edecán de la presidencia, representante del ministro de la guerra, el presidente de la cámara de diputados y delegaciones del Círculo Militar, Guerreros del Paraguay, Expedicionarios al Desierto y un crecido número de magistrados y altos jefes del ejército.

Frente a la placa, una compañía de infantería con banda de música y bandera hacía guardia de honor.

Después de tocarse el himno nacional, el doctor Llambías pronunció el siguiente discurso:

Señores:

La ciudad se viste una vez más de gala, para dar brillo a estas fiestas evocadoras de los tiempos pasados. Es ésta una de esas fiestas de hogar, en que rebosan los sentimientos amplísimos de la patria y de la libertad, fundadas ambas por el empuje de varones esclarecidos que pasan a la historia después de habernos legado el más preciado don de un pueblo: la tradición genuinamente nacional.

No ha de ver la ciudad en estos símbolos de inmortalidad, en estos símbolos de su inagotable amor a aquellos, la acción del guerrero que avasalla, que destruye o que conquista; la acción del pensador que legisla y regula las relaciones dentro de la sociedad. La ciudad contempla la acción conjunta de la idea y de la acción a través de los tiempos, realizando y perpetuando en ellos nuestros viejos y tradicionales predicados.

Es por esto que declaro un honor para el gobierno del municipio consagrar dentro de la ciudad el imperecedero recuerdo de ciudadanos que como el general García, hicieran de la patria un culto, del valor sin tacha una personificación gallarda, de la tradicional hidalguía criolla uno de sus más destacados exponentes.

Y ojalá que vengamos a inspirarnos en ellos, en los momentos que vivimos, en que hay que enseñar a amar a la patria como ellos la amaban con la hermosa consagración de su vida. Y entonces, estoy seguro, han de acaudillarnos de la altura luminosa en que nos contemplan para alcanzar los definitivos triunfos de nuestra nacionalidad.

En seguida el doctor Barroetaveña, en nombre del vecindario de Belgrano pronunció un sentido discurso, en el que historió la vida llena de abnegación y sacrificios del general García.

El doctor Juan Carlos Martínez pronunció a su vez, un elocuente discurso que el auditorio premió repetidas veces con verdaderas salvas de aplauso.

Terminados los discursos al son de alegres marchas, desfilaron frente al palco oficial, las fuerzas de infantería.

Durante el descubrimiento de la placa al general Teodoro García — Las autoridades y el público

La delegación municipal de Montevideo

SU ARRIBO A BUENOS AIRES

ENTUSIASTA RECIBIMIENTO

Colocación de una placa en el mausoleo de San Martín

Conversando con el intendente Dr. Martínez Thedy

La presencia en Buenos Aires en un día como hoy, de los representantes de la hermana comuna de Montevideo, tiene un hondo significado para la fraternidad de pueblos que, como el Uruguay y la Argentina, tienen un común pasado glorioso y un análogo porvenir de magnificencia.

Naciones surgidas a la vida soberana al calor de un mismo ideal, países incorporados al consorcio de los pueblos civilizados compenetrados de una misma aspiración, han podido seguir la ruta de su desenvolvimiento unidos de la mano, palpitando al unísono frente a todas las complicaciones que la propia superioridad de la evolución podía ofrecer. Y es por esto que la visita de los dirigentes de la municipalidad de Montevideo, suscita un sentimiento de entusiasmo que se enuncia en todos los corazones que sienten la grandeza de la fecha y aman al cordialidad internacional.

Durante los últimos tiempos y con motivo del viaje de esta clase de delegaciones, se ha podido comprobar la eficacia que estas visitas tienen para el mayor acercamiento de los pueblos.

Así el viaje a Montevideo del doctor Llambías dió oportunidad para que se pusiera de relieve el afecto que en la capital uruguaya se profesa a nuestro país. Y las múltiples atenciones que se le prodigaron, y las demostraciones que a todas horas se le hicieron, fueron como una rubricación de simpatías a la capital argentina y sus autoridades edilicias, cuyo eco perdura todavía en la vecina orilla.

Son ahora los representantes de la sede uruguaya los que traen a Buenos Aires el saludo oficial del pueblo montevideano. Y llegan con el corazón palpitante de júbilo y la boca llena de frases hermosas que se vierten generosamente, como para hacer más gentil y agradable la visita. De ahí que el abrazo que se dieran en la dársena esta mañana los argentinos y los uruguayos, tenga toda la intensa significación de un hecho singularmente grato a nuestros sentimientos.

En la dársena Norte—

Desde las seis de la mañana, la dársena Norte empezó a verse concurrida. La banda municipal, bajo las órdenes de su director, maestro Malvagni, llegó a tal hora, ocupando uno de los corredores del desembarcadero.

La llegada del "Ciudad de Buenos Aires", a cuyo bordo venía la delegación que integran el intendente municipal de Montevideo, doctor Martínez Thedy, el presidente de la junta municipal señor Juan José Santoro, los concejales Salvador Ferrer Zubieta, Raúl Pittaluga y José M. Silva Antuña, el director de obras públicas ingeniero Octavio C. Hansen, el director de paseos ingeniero Luis Guillot, el contador general de la municipalidad Julio A. Berta y el secretario del intendente señor Plácido Abad, estaba fijada para antes de las siete de la mañana. Pero la circunstancia de haberse varado el barco en Banco Ortiz a las dos de la mañana, por espacio de veinticinco minutos, hizo que el arribo del "Ciudad de Montevideo" se efectuara un cuarto antes de las ocho.

A las siete de la mañana el doctor Llambías, acompañado por el ex plenipotenciario del Uruguay, doctor Susviela Guasch, que fuera especialmente invitado pos los dos intendentes, llegó a la dársena, donde se le informó que el barco no entraría antes de media hora más.

Seguidamente empezaron a llegar los miembros de la comisión de recepción designada, los altos funcionarios municipales, el director interino de la Asistencia Pública y un considerable número de personas de nuestro mundo político y social que venía saludar a los viajeros.

Cuando el "Ciudad de Buenos Aires" arrimó al muelle, el público que se había congregado empezó a vivar al Uruguay y la Argentina. La banda municipal ejecutó una marcha mientras se podía subir a bordo, y cuando la comisión de recepción subió se tocó el himno nacional argentino que fué vivamente aplaudido.

El encuentro de los dos intendentes y demás funcionarios dió lugar a significantes demostraciones de afecto. Luego se hicieron las presentaciones de estilo, después de lo cual las autoridades de las dos comunas descendieron, mientras se ejecutaba el himno nacional uruguayo.

La comisitiva en los coches oficiales se trasladó al Plaza Hotel, donde se sirvió un desayuno, terminado el cual los asistentes a él se trasladaron a la catedral con el objeto de colocar en el mausoleo del general San Martín la placa conmemorativa que la municipalidad de Montevideo había dispuesto colocar sobre la tumba del libertador.

Fué este un acto solemne y sencillo que puso una nota de emoción en el ambiente.

Con el doctor Martínez Thedy—

Saludamos a bordo al intendente de Montevideo, doctor Martínez Thedy, en nombre de LA EPOCA. Espíritu amplio y gentil, el distinguido huésped nos expresó su complacencia por el viaje que realizaba a una ciudad que, como Buenos Aires, no cesaba de admirar. Y nos dijo que venía pleno de satisfacción de poder asociarse a las fiestas patrias argentinas que eran también uruguayas.

En mi país—afirmó—tenemos un profundo afecto a todo lo argentino; queremos entrañablemente a este pueblo que no da diariamente lecciones de energía, en lo que se refiere a la evolución del continente. Y como admiramos su magnífico progreso, nos sentimos orgullosos de tener en esta porción del mundo una nación hermana y poseedora de tantas capacidades y tantas cosas dignas de admiración.

Traigo — agregó — la misión de atestiguar públicamente cuáles son los sentimientos que hay en el Uruguay por la Argentina. Y creo que ninguna ocasión mejor que ésta para cumplir tan elevado mandato.

El doctor Martínez Thedy, que es un vigoroso periodista, tuvo hermosos conceptos sobre el periodismo argentino, y terminó diciéndonos que al pisar Buenos Aires sentía la más honda satisfacción y el más sincero placer.

En aquellos momentos alguien se refirió a la manifestación de la tarde. Y como se le dijera que en la columna tenía la delegación un puesto reservado, manifestó su complacencia por la noticia, agregando, que en caso contrario, hubieran reclamado el honor de poderle rendir este homenaje a nuestro país en el día de hoy.

Con el ingeniero Hansen—

Conversamos también en el Plaza breves minutos con el ingeniero Hansen, director de obras públicas de Montevideo.

Nos expresó la gratísima impresión que había recibido en el trayecto de la Dársena al hotel, al ver cómo se adelantaba en la edificación en Buenos Aires. Como hacía trece años que no venía a esta capital todo lo encontraba muy cambiado, proponiéndose aprovechar los minutos desocupados para visitar las principales obras públicas de aquí.

Nos habló luego del adelanto de Montevideo y de las obras de suma importancia que como la construcción de la rambla Wilson, en estos momentos se realizan.

Con el presidente de la junta administrativa—

En su alojamiento del Plaza Hotel, tuvimos oportunidad de saludar al presidente de la junta administrativa de Montevideo, que es la corporación deliberativa de la comuna.

Solicitado por nosotros a que nos trasmitiera sus impresiones, nos dijo:

Ante todo agradezco la gentileza de "La Epoca" al adelantarme su saludo y debo manifestarles que me siento feliz y satisfecho en hallarme en esta tierra, que ya conozco y que puedo decir con orgullo, que es mi segunda patria. Sus progresos y sus adelantos cada vez más asombrosos, me interesan en sumo grado, como los de mi misma patria.

No tengo, por otra parte, palabra para manifestar cuán grato estamos por el afectuoso y paternal recibimiento que se nos ha hecho esta mañana en la dársena. Conservaremos inolvidable recuerdo de esta nuestra visita a Buenos Aires.

A una pregunta nuestra, de que cómo estimaba la acción de estas visitas de los pueblos por medio de las representaciones de las municipalidades,

Creo, nos contestó, que la verdadera diplomacia; la política de acercamiento de los pueblos, ha de hacerse cada vez más sólida y duradera, por medio de estas visitas que hacen que cada vez los pueblos se conozcan mejor.

Esto tendré oportunidad de decirlo en la sesión especial que en nuestro honor se realizará en el Concejo Deliberante, al mismo tiempo de dejar expresa constancia del número de calles que en nuestra ciudad de Montevideo llevan el nombre de próceres argentinos.

En esos momentos, se acercó el presidente del concejo deliberante señor García Anido, lo que dió motivo a un cambio de amistosas frases, entre los dos presidentes.

—Deseo, que LA EPOCA, diga que no me siento en tierra extraña, sino que me encuentro en mi propia casa, así como los argentinos en mi tierra, se hallan siempre en su propio hogar.

Agradecimos en cuanto valen las gentiles expresiones del doctor Santoro.

Representantes de la prensa—

Con la delegación municipal, llegaron también los conocidos periodistas y autores de la vecina orilla, señores Alberto Lasplaces y Carlos María Vallejos.

El primero viene en su calidad de redactor de "El Día" y mandará telegráficamente a su diario la crónica de los festejos a realizarse.

El segundo, que es redactor de "La Defensa" hará otro tanto, a fin de que en Montevideo se conozca detalladamente todas y cada una de las fiestas que han de llevarse a cabo en honor de esta embajada de confraternidad que tan en feliz momento llega a nuestra tierra.

El intendente de Montevideo, Dr. Martínez Thedy y el intendente de Buenos Aires, doctor Joaquín Llambías, en pose para LA EPOCA

La misión uruguaya, antes de desembarcar

con que son obsequiados por la municipalidad de Buenos Aires.

El poder ejecutivo en el desfile—

El doctor Yrigoyen y sus ministros, de conformidad a lo anunciado, fueron en la manifestación hasta la plaza de San Martín.

Como era allí el punto elegido para que la manifestación se disolviera, el mandatario argentino y sus colaboradores tomaban los coches que los estaban esperando.

De la misma manera que en la Avenida de Mayo, de todos los balcones de la calle Florida que se encontraban llenos de damas, se arrojaba al paso del presidente gran cantidad de ramos de flores.

En el momento de cerrar esta edición, continuaban desfilando todavía las diversas instituciones que concurrieron a la manifestación.

AMADO NERVO

† Hoy en Montevideo

Era un ritmo: el que vibra en el espacio
como queja inmortal, y se levanta
y llega del Señor hasta el Palacio;
¡un ritmo! y en el cielo de topacio
se perdió: ¡como todo lo que canta!

Era un ave: su nido en el paraje
que habitamos, formó; cual filomela,
gorjeaba al amparo del follaje;
¡un ave! y sacudiendo su plumaje,
se alejó: ¡como todo lo que vuela!

Era un lampo: el flamígero, de plata,
que tiende su fulgor en la penumbra
de casto amanecer, y se dilata
por el éter; ¡un lampo! y su luz grata,
se apagó: ¡como todo lo que alumbra!

Así habló Amado Nervo ante el sepulcro de Manuel Gutiérrez Nájera, el ilustre apolonida, y así debemos decir nosotros ante la tumba del que con tan bellas palabras despidiera a uno de sus hermanos más gloriosos. Nada tan triste como un crespón sobre una lira. Nada tan triste como ver desaparecer un gran espíritu que se halla aún en pleno período de creación. Era el suyo un otoño tan florido como una primavera.

En vano todos los admiradores del poeta magnífico, al saber que estaba enfermo, lanzamos desde el fondo de nuestros corazones la invocación del verso hermosísimo de Hugo de Hoffmannsthal: "¡Señor, ten piedad de la Belleza en él!" En vano... El destino, cruel como un hombre, no ha querido ahorrarnos el dolor de ver morir a un inmortal.

Los grandes poetas de América se van... Almafuerte, Silva, Casal, Nájera y Herrera y Riessig, todos han ido cayendo al despiadado golpe de la muerte. El pesar que produjera la caída de tan altos portaliras culminó con la desaparición de Rubén Darío. Después de Darío, Nervo.

En el bosque sagrado acaso no queda en pie más que Guillermo Valencia.

Amado Nervo nació en la villa mejicana de Tepic, el día 27 de agosto de 1870. Hizo sus estudios en Zamora (Mich), iniciándose en la carrera eclesiástica. Los misales, el incienso, los textos latinos, el recogimiento y las oraciones del seminario, vistieron su ánimo de piedad e inquietud. El aire de la campiña tepiquense, y el cotidiano espectáculo de las nevadas sierras de Anahuac, impregnaron su espíritu de fortaleza y de melancolía. Piedad e inquietud, fortaleza y melancolía. He ahí la vida y la obra del poeta.

Vestía ya el traje religioso, cuando quién sabe qué voz interior, sacándolo de los altares, lo llevó hacia el mundo. Contaba apenas hasta veinte años, y solo, sin destino, se vió libre al fin, en los largos caminos de la vida. Y se puso a caminar... Ganarse el pan, para un muchacho no es cosa fácil. Es ardua la cuesta; abundan las piedras y los canes, y los hombres, ¡son tan duros!... Pero Nervo estaba resuelto a abrirse paso. Era de aquellos que si, en el viaje, encuentran un bosque cerrado, impenetrable, no hacen rodeo, se abren una vereda, y atraviesan la selva, palmo a palmo.

Nervo se sentía ya aguijoneado por la libertad del más allá, ese "celeste apetito de lo eterno" de que nos habla, vislumbraba que para lograrla era preciso no sentir apego a la existencia terrenal, y se apercibió a conquistar su liberación. Comenzó a desapegarse. Si hubiera poseído fortuna, bienestar, lo habría dejado todo. No tenía nada; mas, por desligarse de algo, abandona su provincia.

Ancho es el mundo, se dijo Nervo, y se fué de Tepic, hasta llegar a Mazatlán (Sinaloa), a orillas del Pacífico. Iba sin dinero, a la ventura, y era menester asirse a cualquier ocupación, mientras ésta no resultara celosa de las musas, porque ya las rimas aleteaban, pudorosas, en los labios virginales del trashumante mozo. A cierto distinguido abogado mazatleño, por entonces, le hacía falta un escribiente. Súpolo Nervo, y en seguida se hizo cargo de ese puesto. Modesto era el empleo, pero él no tenía pretensiones.

El joven poeta, se captó la simpatía de las buenas gentes del lugar, e iba adquiriendo cierto renombre. Pero había nacido con el laud en las manos y un acervo de lirios, alas y estrellas en el alma, y cuando se nace lírico, no hay derecho a pasarse la vida en la rutina de un bufete. Abandonó Mazatlán. Necesitaba luz y se marchó a la capital.

Llegó a la ciudad de Méjico con el carácter más templado, firme la fe, en ascensión el ánima, y en los ojos que

... se han vuelto claros
de tanto mirar al mar

como dormida, la plácida "emoción del paisaje" que dijera Azorín. "Poco a poco se impuso — cuenta Urbina — visitó las redacciones de los periódicos, fué presentado a las personas de viso, a los literatos de moda. Y pronto, en camaradería con los poetas, empezó, no diré su gloria, pero su reputación sí."

Una novela, "El bachiller", lo hizo célebre, no tanto por la hermosura de la forma cuanto por lo escabroso del asunto. Un libro de poesías, "Místicas", lo definió y lo consagró. Además de esos libros, "Místicas" y "El bachiller", este último traducido al francés con el título de "Origéne", publicó Amado Nervo, estando en Méjico, "Pascual Aguilera", "El domador de almas" y "Almas que pasan", en prosa y en verso: "Perlas negras" y "Místicas". Por esa fecha fué codirector de la "Revista Moderna", fundada y dirigida por Jesús Valenzuela, el poeta que vivió derrochando sus tres riquezas: "la de su oro, la de su corazón y la de su ingenio". En dicha revista, colaboraron muchos de los escritores que hoy honran las letras mejicanas. Fué redactor de "El Imparcial", y en 1898, director de "El Globo".

Dueño ya de la metrópoli patria, más soñador que nunca, lejos de sus claustros eclesiásticos y de sus actividades de empleado, Amado Nervo se consagró de lleno a la literatura.

Partió de Méjico y se fué a Europa, con sus "treinta años, cual treinta romeros fatigados..." Se fué a ver, a soñar, a sentir y a trabajar. A trabajar y a estudiar mucho. La Belleza es mujer y hay que enamorarla con el estudio y el trabajo. El que mejor la enamora es aquel que no desmaya.

Amado Nervo recorrió Europa, sobre todo Italia, en donde los hombres cantan desde que nacen, y se detuvo en París. Allí, viviendo su dorada bohemia, junto a Rubén Darío, con quien trabara íntima amistad, en horas de ensueño, de aventura y de teosofía, fué limando las aristas de su personalidad literaria y humana. Siguió trabajando sin descanso, siempre en pos de su misteriosa quimera inaccesible del "más allá".

En el año 1901, la casa Bouret le edita "Poemas"; sigue a esta obra poética "El Exodo" y "Las Flores del Camino", en prosa y verso", y todas las demás, algunas de ellas editadas en Madrid.

Amado Nervo llegó a Buenos Aires con el cargo de ministro plenipotenciario de Méjico. Se le hizo objeto de numerosos y sentidos homenajes. No es necesario hablar de su permanencia en nuestra capital. Es algo que todos los admiradores del poeta excelso recordaremos siempre.

Para terminar esta nota en forma digna del admirable apolónida, transcribiremos unos versos de su poema "La Hermana Agua", que son como un reflejo de su existencia gloriosa. Dicen esos versos magníficos:

¡Por qué tantos anhelos sin rumbo tu alma fragua!
¿Pretendes ser dichoso? Pues bien, sé como el agua;
sé como el agua llena de oblación y heroísmo
sangre en el cáliz, gracia de Dios en el bautismo;
sé como el agua, dócil a la ley infinita,
que reza en las iglesias en donde está bendita,
y en el estanque arrulla meciendo la piragua.
¿Pretendes ser dichoso? Pues bien, sé como el agua;
viste cantando el traje de que el Señor te viste,
y no estés triste nunca, que es pecado estar triste.
Deja que en ti se cumplan los fines de la vida;
sé declive, no roca; transfórmate y anida
donde al Señor le plazca, y al fin del fin en pos,
murmura: ¡Que se cumpla la santa ley de Dios!

Pro monumento al Dr. Leandro N. Alem

Estampillas con el retrato del doctor Alem a $ 0.05 cts. cada una, se venden en las agencias de lotería de la capital.

Dr. DOMINGO ZINGONI

Médico de la Asistencia Pública

INTERNAS Y SECRETAS.—De 3 a 5 p. m.
Sgo. del Estero 137 U. T. 4883 Lib.

La misión aeronáutica italiana

VUELOS SOBRE LA CIUDAD

Los aviadores italianos, adhiriéndose a los festejos que se realizan para conmemorar la revolución de mayo, efectuaron vuelos sobre la ciudad. Ocho aeroplanos salieron del aeródromo de El Palomar en el orden siguiente:

En un biplano R 2, motor de 300 H. P., el capitán Enzo Giovanardi con el jefe de la misión, capitán De Marchi; en un Aviatik, motor Le Rhone de 120 H. P., el teniente Enrique Burzio, con el aviador ar-

En el colegio nacional "Mariano Moreno"

DISTRIBUCION DE PREMIOS

EL ACTO DE ANOCHE

ASISTE EL MINISTRO DE INSTRUCCION PUBLICA

En el Círculo de Profesores

En el salón del colegio nacional Mariano Moreno se realizó anoche la solemne ceremonia de la distribución de los premios a los alumnos egresados en los años 1917 y 1918, y la inauguración de la biblioteca.

Presidieron el acto el ministro doctor Salinas, el director de instrucción pública señor Ramón J. Gené, y las autoridades y personal docente del establecimiento. Después de escuchar el himno nacional, magistralmente ejecutado por la banda municipal, el doctor Luis Peluffo, en un elocuente discurso declaró inaugurada la biblioteca, librándola al servicio público. Contestóle en nombre del vecindario el doctor Scanavino. Procedióse luego a la entrega de las medallas y menciones a los alumnos premiados, haciéndolo personalmente el doctor Salinas a los que obtuvieron la medalla de oro, señores Manuel M. Derqui e Isaías Blanco.

El doctor Horacio Rivarola, en nombre del personal directivo y docente, despidió a los bachilleres, haciéndolo en un brillante discurso. Desarrollóse luego un interesante programa musical y de canto, a cargo del señor Bernardo de Irigoyen y Srtas. Juana Sardermi, Berta Singermann y Clotilde Milano, los que supieron interpretar en forma irreprochable los distintos números que tuvieron a su cargo.

Los ex alumnos Manuel M. Derqui e Isaías Blanco agradecieron en nombre de los compañeros la distinción de que eran objeto.

Dijo el ex alumno Derqui:

"La medalla que se me discierne no es, por consiguiente, el símbolo de un merecimiento personal: significa mucho más que eso: significa el triunfo de todos mis compañeros, de los que la recibo, como depositario, para guardarla con lealtad y con honor.

Cada uno de nosotros tendrá una posición que ocupar en la realización solidaria del destino colectivo, y ella no será arbitraria ni el resultado del acaso. Dependerá del propio esfuerzo y del acierto en la orientación, dentro del ambiente en que nos corresponda actuar. Existe, por consiguiente, un positivo interés individual y social en que el curso de toda vida útil y eficaz, no se malogre ni extravíe, porque de ello puede resultar la pérdida de fuerzas considerables que debiliten las energías colectivas de una época o regeneración.

El ingeniero, el médico, el abogado, el agricultor, el comerciante necesitan algo más que lo que a nuestros antepasados bastó para actuar honrosa y útilmente. Nosotros los hombres del porvenir, tendremos que efrontar, los problemas con que la electricidad y la mecánica, deben satisfacer las exigencias del futuro; los misterios del laboratorio que han de dar las nuevas fórmulas que fecunden las fuentes de la salud y la vida; las cuestiones de orden político y social que mejoren las condiciones precarias en que bajo muchos aspectos se desenvuelve la humanidad"...

Terminó diciendo:

"Para afrontar con segura confianza estas perspectivas y corresponder a los deberes y responsabilidades que nos esperan, vamos armados de las armas que vosotros, maestros muy amados, habéis puesto en nuestras manos.

Podéis quedar tranquilos. Vuestra obra no quedará malograda. Las semillas cariñosamente puestas en los surcos han de brotar bellas y lozanas, proclamando el triunfo de nuestro lema: "Por la patria y por la ciencia!"

Cerró el acto el rector del colegio doctor Derqui, después de historiar brevemente la situación del mundo, ante la magna tragedia de que ha sido teatro, y refiriéndose a los graves problemas que de ella emergían y cuya solución correspondía a las generaciones venideras, dijo:

"La tarea del porvenir será, en suma, tarea de juventud y de renovación. Ocupad en ella vuestros puestos, jóvenes estudiantes, que os alejáis, sin abandonarnos — quiero creerlo — y con la emoción del viajero que termina el camino fácil y agreste de la llanura para emprender la ascensión de la montaña, poblada de ignorados peligros y de hondos misterios.

Una alta y noble misión espera a las nuevas generaciones. Mantener y vigorizar el sentimiento de la argentinidad y reconciliar a los hombres por la mutua cooperación y simpatía.

Al incorporaros a ella, sed pródigos e inagotables en el proverbial amor argentino, para todos los hombres del mundo que quieran habitar nuestro suelo, atraídos por la sabia generosa de sus jugos y la protección niveladora de sus leyes. Sed, en cambio, implacables con los que pretendan torcer el rumbo de sus destinos manifiestos, suscitando el estallido de agravios y rencores, engendrados por despotismos y arbitrariedades extrañas, en el pasado miserable de sus viviendas originarias.

Para desatarlas con gratuito ensañamiento sobre la sociedad hospitalaria y confiada, mienten convicciones, negando la representación simbólica de nuestra bandera a la que no obstante erigen en el blanco de sus ataques, con la misma aviesa intención del que busca herir la entraña más sensible.

Cuando tal cosa ocurra, alzadla bien alta, haciéndoles comprender la estéril torpeza de su extravío. Aunque la jauría la abatiera un instante, sus colores seguirían simbolizando la grandeza de la patria y las glorias de su historia, en las nieves eternas de sus cumbres inaccesibles y en la extensión infinita de su cielo diáfano.

Terminó diciendo:

Poned a su servicio toda la argentinidad de vuestros sentimientos y la cultura de vuestros espíritus, con el pensamiento en la patria, a la que según la expresión de Jaurés, "estáis atados por todo lo que os precede y por todo lo que os sigue; por lo que os creó y por lo que creáis por el pasado y por el porvenir; por la inmovilidad de las tumbas y por el movimiento de las cunas".

Terminada la distribución de premios, el Círculo de Profesores ofreció a los premiados y familias que habían concurrido al acto una recepción en sus salones, donde se hizo música y se bailó hasta cerca de la 1 a. m., reinando en todo momento la más franca animación.

El ministro de instrucción pública Dr. José S. Salinas, el inspector general de enseñanza Dr. Gené, el rector del colegio nacional Mariano Moreno, Sr. Manuel Derqui, y otros profesores del mismo establecimiento, durante la distribución de premios a los alumnos del mismo.

GINEBRA "BOLS"

LA MEJOR DEL MUNDO

Su color ambar pálido
comprueba su vejez

IMPORTADORES EXCLUSIVOS:

MOSS & Cía. — Buenos Aires

Teniente Gervasio Videla Dorna de pasajero; en otro Aviatik, el sargento Liverani; en dos biplanos, Balilla, motor S. P. A. de 220 H. P., los tenientes Locatelli y Scaroni; en un biplano S. V. A., motor S. P. A., de 220 H. P., el sargento Bó; en un hidroaeroplano, el teniente de navío Luis De Riseis y el sargento Merolla; y en un biplano Caproni, con motor Isota Fraschini de 900 H. P., los sargentos Valeriano y Ferri.

Los pilotos argentinos capitán Alberto González Albarracín y teniente Florencio Parravicini Diomira, piloteando los biplanos Coudron de 100 y 80 H. P., respectivamente, evolucionaron también sobre la metrópoli arrojando manifiestos patrióticos.

El público siguió con interés las evoluciones de los aeroplanos, que luego de permanecer largo rato sobre la ciudad iniciaron el regreso al punto de partida.

La recepción en el palacio municipal

Tuvo lugar esta tarde a la 1 p. m. de acuerdo al programa oficial de festejos, el acto de la recepción de la delegación municipal de Montevideo.

En el salón blanco, lujosamente decorado y adornado con sumo gusto, aguardaban al intendente doctor Martínez Thedy y a los demás miembros de la delegación, el doctor Llambías, y los secretarios de obras públicas y hacienda, altos funcionarios de la administración y el presidente del concejo deliberante señor García Anido, y los concejales Ortiz, Raíces, Amuchástegui, Mela y Gallardo.

Una vez cambiados los saludos de estilo y efectuadas las presentaciones de los funcionarios, actos éstos que revistieron sencillez, pero suma cordialidad entre los funcionarios uruguayos y los de nuestra municipalidad, el doctor Llambías invitó al doctor Martínez Thedy a trasladarse a la casa de gobierno, a fin de presentarles al presidente de la república.

La comitiva se trasladó a la casa de gobierno.

El doctor Yrigoyen recibió a la delegación uruguaya en el salón blanco de la presidencia.

Después de haberle sido presentado por el doctor Llambías, el intendente de Montevideo, doctor Martínez Thedy, quien a su vez le presentó a los demás miembros de la delegación, el doctor Yrigoyen conversó con afectuosa familiaridad durante más de media hora, con el doctor Martínez Thedy.

Terminada la recepción, los ediles uruguayos se incorporaron a la manifestación, durante el trayecto fueron frecuentemente ovacionados por el pueblo, quien los vivaba con entusiasmo, como asimismo a la República Oriental.

EL DISTINTIVO DE LA PATRIA

Un caso inaudito

Una comisión de empleadas de la sección "Libertad" de la Compañía Unión Telefónica, nos denunció hoy que el inspector Domingo Díaz, español de nacionalidad, les prohibe el uso del distintivo de la patria.

Las empleadas aludidas nos manifestaron su justa indignación por esta imposición de un jefe extranjero.

COLEGIO NACIONAL DE BUENOS AIRES

Habiéndose postergado la manifestación estudiantil para el día 25, se invita a los profesores y alumnos a reunirse en este colegio, mañana, a la 1 p. m.

WHISKY BUCHANAN

COGNAC ROBIN

DE JULES ROBIN y Cía. — COGNAC

CLASE SUPERIOR

V. V. O. EXTRA VIEUX

J. M. B. GRANDE VIEILLE CHAMPAGNE

IMPORTADORES

MIGNAQUY y Cía. — BUENOS AIRES

"RED SEAL"

WHISKY "BUCHANAN"

BLACK WHITE

PORTALIS & Cía. Lda. - RIVADAVIA 666

Los agricultores de la Pampa

CONFLICTOS SOLUCIONADOS

CASTEX, mayo 23 (atrasado) — En este momento, 6.30 p. m., regresó de Trenel el inspector señor Montaña, habiendo dejado solucionada la huelga de los colonos de la Sociedad de Estancias y Colonias Trenel.

Como dije en mi anterior, la huelga en esta zona queda ya localizada a pocos colonos de Castex, y éstos se arreglarán dentro de dos o tres días.

—Mañana empiezan a arar en Realicó, Arata, Monte Nievas, Trenel, Caleufú, Belbeder y Metileo. Comprende todo 400.000 hectáreas.

—Reina gran regocijo por estos hechos que significan la terminación del movimiento agrario.

PERSONAL

He padecido una gravísima afección al pulmón, del cual he sido operada dos veces, habiéndoseme también extirpado una costilla sin haber conseguido mejoría de ninguna especie. Mi mal iba agravándose de día en día, teniendo también afectado el hígado, los riñones, el corazón, intestino, matriz, ovarios y estómago; mi estado era desesperante, fui desahuciada por distinguidos facultativos en diversas consultas que se hicieron. Como última prueba se me suministró el "RADIOSOL VEGETAL" y con la sorpresa de todos, empecé una rapidísima reacción; todo el pus que se encerraba en mis pulmones y en otros órganos, fué rápidamente eliminándose, desaparecieron todos los dolores, se me despertó un apetito extraordinario, he aumentado en veinte días ocho kilos de peso, siento una tonificación extraordinaria, camino largas distancias y hago toda clase de esfuerzos sin sentir fatigas ni molestias y gozo de un bienestar sorprendente.—(Firmado): Carmen García de Yanguas. S|c. Pasaje Uriburu No. 826. —Buenos Aires.

Me sentí atacado de una fuerte influenza, con grandes dolores de cabeza, mucha fiebre, intensa tos, dolores en todo el cuerpo y una postración tan grande, que no me permitía permanecer de pie y que me obligó a guardar cama. Seguí un tratamiento médico sin resultado alguno y en vista que mi mal aumentaba, me sometí al tratamiento del "RADIOSOL VEGETAL", habiendo notado con gran sorpresa, una reacción favorable que se operaba casi de inmediato y a los dos o tres días estaba completamente sano, no habiendo quedado ningún rastro de esta molesta enfermedad. — Buenos Aires, Mayo 21 de 1919.—(Firmado): Antonio Pisaturo. S|c. Arévalo No. 2810.

Certifico haberme curado de diabetes y albúmina que padecía desde hace varios años, como asimismo de un reumatismo articular gotoso, mediante el empleo del "RADIOSOL VEGETAL". — (Firmado): Leonor Delfosse. S|c. Ayacucho No. 2139.— Rosario.

Expendio Libre. Certificado número 3377. Venta en todas las Farmacias y Droguerías. Precio del Frasco, $ 10 m|n. Por pedidos y prospectos dirigirse al Dr. Pablo Cogorno. Calle Entre Ríos No. 171. Unión Telefónica 7327 (Libertad).— Buenos Aires.

El problema indígena en los territorios

NOTA AL MINISTRO DEL INTERIOR

PERNICIOSA INFLUENCIA DE LOS CACIQUES

El secretario de la comisión honoraria pro-reducción de indios ha dirigido una nota al ministro del interior haciéndole presente la acción perniciosa ejercida por ciertos caciques, no sólo sobre los indios que voluntariamente se acogen a los beneficios que les brindan las reducciones civiles y las misiones religiosas, establecidas en los territorios del norte, sino también sobre las tribus dispersas en todo el país, sometidas algunas al régimen de trabajo implantado por los obrajeros e industriales, y haciendo otras, la vida libre y nómade, que son características a los grupos no iniciados aún en las labores propias de los pueblos civilizados.

He aquí algunos de los párrafos de la referida nota:

"Esta comisión honoraria considera que no cumpliría eficazmente la misión tutelar que el superior gobierno le ha confiado, si no denunciara como lo hace. ante V. E., la intromisión irregular y abusiva de aquellos caciques, en las relaciones de trabajo de los indígenas, y si no solicitara medidas conducentes a impedir la descarada intervención que hoy ejercen esos engreídos corifeos, que se erigen a sí mismos en apóstoles de los infelices indios.

La ignorancia y la superstición de los indígenas, explican la ciega obediencia que prestan a aquellos sicofantas, suficientemente hábiles para hacerles creer que se interesan por su suerte, y excesivamente audaces para hacer pública ostentación de sus manejos. con desmedro de las autoridades locales.

Pero si la embrionaria psicología del indio, explica su sumisión a los caciques que los explotan y cuyas amenazas temen, nada justifica la actitud complaciente que, a su respecto han venido asumiendo los gobiernos territoriales, desde tiempo inmemorial, permitiéndoles enseñorearse en sus respectivas jurisdicciones, y hasta invistiéndolos de autoridad policial.

En efecto, los dos principales caciques del Chaco y Formosa, Moreno y Mayordomo, ostentan las medallas que sirven de distintivos a los empleados de policía de aquellos territorios, y es fácil comprender el uso indebido que hacen de esas insignias, los favorecidos con ellas, contribuyendo de esa manera a consolidar y a aumentar su prestigio ante los indígenas, en menoscabo de la propia autoridad de los gobiernos que con ellas los invisten.

Así mismo, los representantes de los ingenios azucareros de Salta y Jujuy, que anualmente recorren los territorios del norte contratando indígenas en la época de la zafra, suelen hacer sus jiras acompañados de aquellos dos caciques, mediante el pago de una comisión por cada indio que suministran a los ingenios; y esos actos, que los origen en irresponsables agentes de colocaciones, los ejercen con la anuencia de las autoridades de que dependen, como empleados policiales."

La comisión honoraria informa que entre los servicios organizados por el gobierno el que mayores perjuicios recibe, y el que es más sensible ver frecuentemente interrumpido, por el alejamiento de las familias indígenas, provocado por los caciques principales, es la enseñanza que en las reducciones se brinda a los indiecitos, en las escuelas que costea el Consejo Nacional de Educación en el recinto de las mismas, anulándose casi sus efectos por el insuficiente aprendizaje hecho en períodos cortos.

Termina la nota mencionada señalando la conveniencia de dictar un decreto que ponga fin a los abusos denunciados, haciendo desaparecer la pretendida potestad de que se consideran investidos los caciques principales y que tan perjudicial influencia ejerce sobre la población indígena del norte.

La Asociacion Cristiana de Jóvenes

DECIMO SEPTIMO INFORME

La Asociación Cristiana de Jóvenes acaba de publicar el décimo séptimo informe anual que el director secretario señor B. A. Shuman presentó a la última asamblea.

Dicho informe pone de relieve el amplio programa que esa institución realiza y el decidido favor que el público le dispensa.

En la Asociación Cristiana de Jóvenes cada día ingresan nuevos socios, lo que demuestra la buena marcha de esa institución y su progreso en los últimos años.

PERIODISMO

LA GUARDIA BLANCA

El número 2 de esta interesante revista, está dedicado al aniversario patrio. En lugar preferente publica el retrato del presidente de la nación, doctor Hipólito Yrigoyen. El material de lectura es también selecto, y dedicado todo él a la magna fecha que celebramos en estos días.

"La Guardia Blanca", inserta en este número el retrato de D. Víctor J. Guillot, redactor en jefe de "La Epoca", al que dedica elogiosas frases y cariñosos conceptos.

Notas policiales

UN HOMBRE MUERTO

Como a las 12 y 20 a. m. de hoy, mientras se realizaba un baile en unos ranchos ubicados en la calle Chascomús número 5618, se produjo un incidente, provocado por Lucio R. Melo (hijo), por no querer bailar ninguna de las mujeres que allí se encontraban.

Entonces Melo desnudó un revólver e instantes después se sintió una detonación, rodando por tierra Melo, que presentaba una herida de bala en la región glútea izquierda, que le produjo la muerte.

La comisaría 38a. procura poner en claro este asunto, habiendo detenido en indagación a 10 personas.

Se dió aviso al juez Dr. Benítez.

INCENDIO

A las 4 y 25 del día de hoy, se produjo un incendio en la casa Córdoba 3841, ocupada por el señor Luis Corti y familia.

El fuego se originó en una pequeña cocina de madera y zinc, situada en el fondo de la propiedad, que fué destruída, propagándose rapidamente el fuego a otra pequeña habitación lindera, también de madera y zinc, en la que se guardaban algunos muebles muy usados y 2 barriles con ropa blanca, todo lo que fué también destruído.

Las pérdidas las calcula el señor Conti en $ 2.500.

El fuego fué sofocado por el personal de la 19a. y un destacamento de bomberos.

ACCIDENTE

Doña María Arestegui, con domicilio Rawson 669, sufrió ayer la fractura del antebrazo izquierdo, a consecuencia de haber resbalado en el patio de su domicilio, cayendo al pavimento.

Intervino la comisaría 11a. que hizo curar a la víctima en el hospital Italiano.

CAPTURA

El agente Pedro S. Tejeda de la comisaría 1a., detuvo a Manuel González, cuya captura estaba recomendada, por estar acusado de desacato, en la misma sección.

LA CONTINENTAL

COMPAÑIA DE SEGUROS GENERALES

MAIPU 245 - BUENOS AIRES

Capital $ 1.000.000 Reservas $ 1.200.000

Siniestros pagados más de $ 1.500.000

Ingresos anuales por premios e intereses $ 2,500.000

Opera en los siguientes riesgos:

Seguro sobre la vida-Incendios

Marítimos.

Automóviles-Trilladoras y Accidentes del Trabajo (Ley 9688).

Antes de hacer sus seguros consulte nuestras tarifas y condiciones.

Al gran pueblo argentino ¡¡Salud!!

Angel Braceras - Soc. An.

Cevallos 351

25 DE MAYO DE 1919

EN EL DIA GLORIOSO DE LA PATRIA EL

BANCO HOLANDES saluda al GRAN PUEBLO ARGENTINO

4 %

CAJA

-- DE --

AHORROS

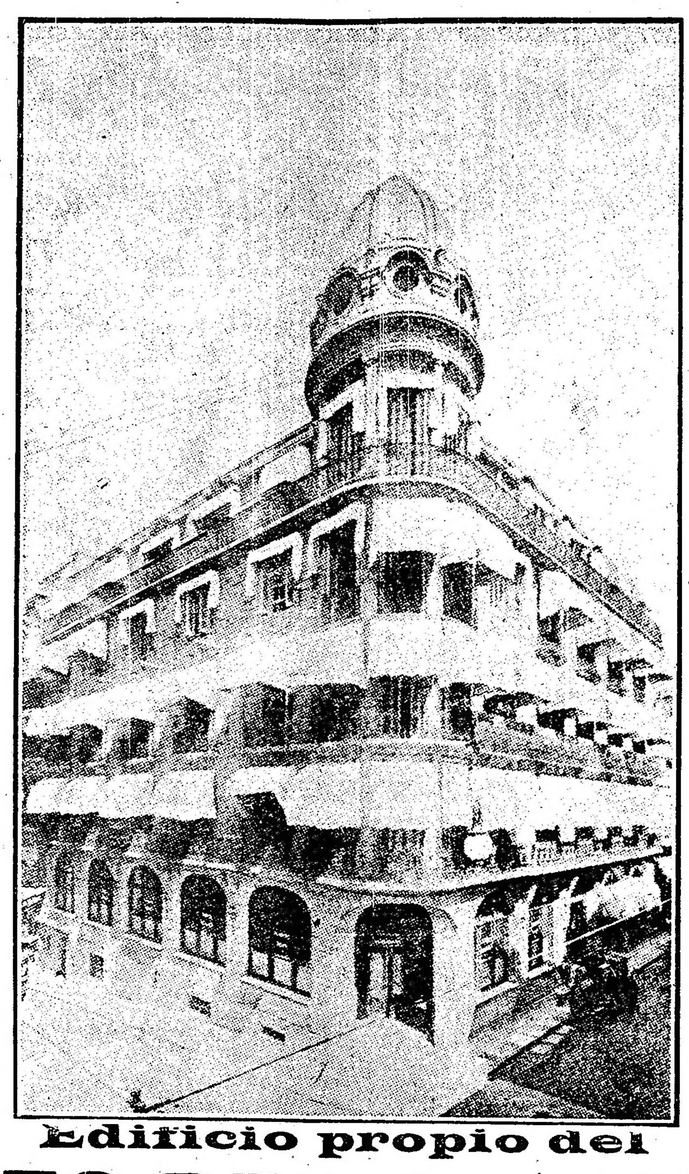

Edificio propio del

BANCO HOLANDES DE LA AMERICA DEL SUD

(Hollandsche Bank Voor Zuid-Amerika, Amsterdam)

Buenos Aires, 25 de Mayo esq. Bme. Mitre

CASA MATRIZ: Amsterdam - Holanda

CASA CENTRAL: Buenos Aires - República Argentina

Agencia No. 1: Calle Corrientes 1900

No. 2: Berisso - Provincia Buenos Aires

SUCURSALES EN EL BRASIL y corresponsales en toda ciudad importante del mund

Capital autorizado. . . . . c|$ 25.000.000,00

Capital realizado y fondo de reservas „ 16.500.000,00

El éxito de sus negocios está asegurado si Vd. abre una cuenta en este Banco

Concejo deliberante

LA SESION DE AYER

A las 6 y 40 p. m. se reunió ayer el concejo, bajo la presidencia del señor García Anido, con 22 concejales en el recinto.

El intendente municipal doctor Llambías ocupaba su banca en el recinto, y el secretario de obras públicas ingeniero Quartino, la contigua destinada al departamento ejecutivo.

Se lee por secretaría una nota invitando a los concejales a la distribución de premios a la virtud que se efectuará en el teatro Colón.

El concejal Mantecón promueve una cuestión sobre la concurrencia oficial del presidente del concejo a la manifestación cívica.

El concejal Comolli hizo también suyas las apreciaciones del concejal Mantecón, lo que dió lugar a que el señor Martínez Castro dijera:

"¿Tienen patria o no la tienen? ¿Se llaman argentinos? Esto es lo esencial. ¿No quieren decirlo? Perfectamente bien, no están aquí en una absolución de posiciones, ni en un proceso que podría hacerse en todo caso dentro de nuestra ley, para todos aquellos que pretendiesen un desconocimiento para la bandera de la patria".

El señor Ortiz afirmó que la manifestación era un acto oficial como lo demostraba el edicto policial y la designación para organizarla, del señor Próspero G. Alemandri, inspector de escuelas; la liga patriótica no es, dijo, sino una de las instituciones concurrentes, destacada, sin duda, por su gran importancia y, en cuanto a la manifestación escolar, su postergación obedecía al propósito de no provocar el desfile de los niños ante la enorme concurrencia, lo que podía ocasionar sensibles tropiezos. Terminó manifestando, que debía pasarse a la orden del día.

Insistió el señor Mantecón y recordó el manifiesto de la federación universitaria, publicado en los días últimos.

El señor Martínez Castro, luego de decir que pertenecía a la liga patriótica, declaró que esa institución tenía por objeto combatir a los que pretenden subvertir el orden constitucional de nuestro país.

El señor Ferlini dijo que su opinión era conocida sobre ese tema y con este motivo se suscitó una breve discusión en la que intervinieron los concejales Ortiz y Grandi, finalizando con las siguientes palabras del señor Dickmahn:

"He dado mi voto para que el señor presidente concurra a la manifestación de mañana y lo mantengo, porque creo que la fecha del 25 de mayo no es patrimonio de algunos argentinos sino patrimonio de todos los argentinos y la bandera argentina y el himno argentino no pueden ser solamente llevados por fracciones del pueblo, sino llevado y coreado por todo el pueblo argentino. Y yo, como argentino, así lo proclamo aunque me lo quiera negar alguien sin motivo violando la constitución, pues habiendo llegado a este país teniendo la más tierna edad, soy tan argentino como el señor concejal Grandi, que es hijo de italianos. No hay más que un año de diferencia entre la argentinidad del señor concejal y el que habla, y el hecho de haber dado a la patria todo lo que humanamente he podido darle, me autoriza a decir que el patriotismo no es patrimonio de la Liga, ni es patrimonio de los socialistas, ni es patrimonio de los radicales; es el patrimonio de todos los hombres de bien que hacen en el país lo mejor que su conciencia les dicta. Nosotros servimos a la patria en la forma que mejor entendemos servirla y más de una vez he estado en contra tanto de los que llevan los pendones de la patria sólo como un culto exterior, como he estado en contra de los que los combaten, porque la bandera azul y blanca, y lo digo con toda la responsabilidad que puedan traerme mis palabras, es bandera de libertad, nacida de la libertad y que jamás ha subyugado a ningún pueblo de la tierra.

"En este sentido yo creo estar en un partido eminentemente patriótico en el más amplio sentido de la palabra, porque si así no fuera yo no estaría en el partido socialista. Y si alguien se siente incómodo en el partido socialista con ese patriotismo, tiene lugar en otras partes donde se proclama el charlatanismo internacional o donde se proclama el charlatanismo patriotero.

"Ha llegado la oportunidad de que nos dividamos perfectamente bien entre los que sentimos la verdadera argentinidad y los que no la sienten y de que cada uno tenga la valentía de sus propios sentimientos que creo son los sentimientos de mi partido".

Las palabras del señor Dickmann fueron recibidas con grandes aclamaciones de la sala. Momentos antes, el señor Gallardo se había levantado y felicitado al orador por las manifestaciones que acababa de hacer.

El señor Ferlini, a continuación prosiguió su discurso sobre moralidad que fué interrumpido a las 8 p. m., para pasarse a cuarto intermedio.

De nuestra segunda edición de ayer

En la presidencia—

A primera hora de la tarde concurrió a su despacho el presidente de la república.

Subscribió varios asuntos, entre ellos el decreto de indultos que hemos dado a conocer en nuestra primera edición.

Con sus ministros se reunió en acuerdo para considerar el estado de los conflictos obreros y la cooperación del ejecutivo en la celebración del aniversario patrio.

Obras de vialidad en la república—

El poder ejecutivo ha dictado un decreto en acuerdo de ministros, disponiendo que el departamento de hacienda abra un crédito de 150.000 pesos a la dirección de puentes y caminos con cargo de cargarlos en la la partida correspondiente del prepuesto del corriente año, una vez que sea sancionado. Esa suma se destina para atender los gastos que demandan las obras que realiza actualmente la expresada dirección en la vialidad de toda la república.

La partida que asigna el presupuesto vigente, según expresó la dirección en una reciente memoria elevada al ministerio de obras públicas es insuficiente para la realización de esas obras.

Cuerpo consular argentino—

El ministerio de relaciones exteriores ha trasladado al consulado en Ottawa al cónsul general en Porto Alegre, don Alejandro T. Bollini y al que actuaba en Ottawa don Antonio Gerez a Porto Alegre.

Noël

SALUDA AL PUEBLO ARGENTINO

EN EL DIA DE LA PATRIA

1810 - 25 de Mayo - 1919

Páginas del tiempo heroico

LA BANDERA DE LA PATRIA

"Ya que por los fanatismos guardo rencores
porque engendraron siempre odios de fiera,,
guardo los fanatismos de mis amores.
Y siento que soy fanático por mi bandera!"

I

Conocida es ya la historia del origen de la bandera de la patria.

El gobierno de las Provincias Unidas del Río de la Plata, había mandado construir baterías de costa sobre el Paraná y el Uruguay, con el propósito de impedir el paso a la escuadrilla española que obedecía a las autoridades de la plaza fuerte

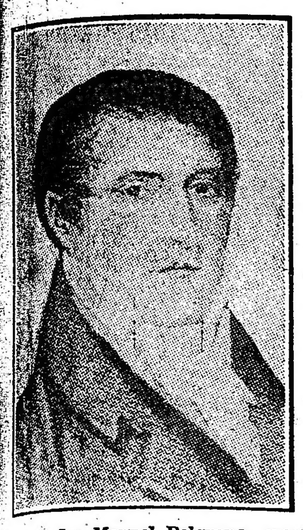

General don Manuel Belgrano, creador de la bandera argentina

de Montevideo, y confió el mando de aquéllas al general don Manuel Belgrano.

En estas circunstancias, Belgrano pidió al gobierno que se adoptara una "escarapela" para el ejército, y atendiendo a este pedido, se dió el 18 de febrero de 1812, el siguiente decreto, que fué comunicado a todas las provincias:

"En acuerdo de hoy se ha resuelto que, desde esta fecha en adelante, se haga, reconozca y use, por las tropas de la patria, la escarapela que se declara nacional de las Provincias Unidas del Río de la Plata, y que deberá componerse de los dos colores, blanco y azul-celeste; quedando abolida la roja con que antiguamente se distinguían.

"Se comunica a V. E. para los efectos consiguientes a esta resolución, etc.".

Cerca del Rosario de Santa Fe se levantaron dos baterías: a una de ellas se le dió el nombre de "Libertad", y a la otra el de "Independencia". Estas baterías estaban situadas en las altas barrancas que entonces existían sobre las orillas del río Paraná y aproximadamente en el paraje comprendido hoy entre las calles Santa Fe y Córdoba, en su prolongación hasta el agua, sitio en que actualmente se encuentra la plaza Almirante Brown. (1).

Alentado Belgrano por el decreto relativo al uso de la escarapela nacional, al inaugurar estas dos baterías, el 27 de febrero de 1812, enarboló por vez primera y bajo su responsabilidad, la primera bandera argentina en lugar de la española que hasta entonces usara el ejército patriota.

He aquí cómo narra el historiador Bartolomé Mitre la patriótica ceretonia de la inauguración de nuestra enseña:

"En la tarde del día indicado—dice (2)—se formó la división en batalla sobre la barranca del río, en presencia del vecindario congregado por orden del comandante militar. A su frente, se extendían las islas floridas del Paraná que limitaban el horizonte; a sus pies se deslizaban las corrientes del inmenso río, sobre cuya superficie se reflejaban las nubes blancas en fondo azul de un cielo de verano, y el sol que se inclinaba al ocaso, iluminaba con sus rayos oblicuos aquel paisaje lleno de grandiosa majestad. En aquel momento, Belgrano que recorría la línea a caballo, mandó formar cuadro, y levantando la espada, dirigió a sus tropas estas palabras:

"¡Soldados de la Patria! En este punto hemos tenido la gloria de vestir la escarapela nacional que ha designado nuestro excelentísimo gobierno. En aquél, la batería Independencia, nuestras armas aumentarán las suyas. Juremos vencer a nuestros enemigos interiores y exteriores y la América del Sur será el templo de la independencia y la libertad. En fe de que así lo juráis, decid conmigo: ¡Viva la patria!

"Señor capitán y tropa destinada por primera vez a la batería Independencia: id, posesionaos de ella y cumplid el juramento que acabáis de hacer".

"Las tropas ocuparon sus puestos de combate. Eran las seis y media de la tarde, y en aquel momento se enarboló en ambas baterías la bandera celeste y blanca, reflejo del hermoso cielo de la patria, y su ascensión fué saludada con una salva de artillería. Así se inauguró la bandera argentina".

Terminado el acto, el general Belgrano remitió al gobierno el oficio siguiente, anunciándole haber enarbolado una nueva bandera compuesta de los colores de la escarapela nacional:

"Excelentísimo señor: En este momento, que son las seis y media de la tarde, se ha hecho salva en la batería de la Independencia y queda con la dotación competente de los tres cañones que se han colocado, las municiones y la guarnición.

"He dispuesto, para entusiasmar a la tropa y a estos habitantes, que se formen todas aquéllas y las hablé en los términos de la copia que acompaño (4).

"Siendo preciso enarbolar bandera, y no teniéndola, la mandé hacer celeste y blanca, conforme a los colores de la escarapela nacional; espero que sea de la aprobación de V. E.

"Rosario, 27 de febrero de 1812.

Manuel Belgrano.

"Excelentísimo señor gobierno superior de las provincias del Río de la Plata".

La bandera inaugurada por Bel-

La bandera de Belgrano, reliquia histórica que se conserva en la casa de gobierno de la ciudad de Jujuy

grano era de forma cuadrilonga, de dos fajas celestes horizontales en los bordes y una blanca en el medio de igual ancho.

"Las fajas celeste y blanca — dijo don Domingo Faustino Sarmiento (5) — son el símbolo de la soberanía de los reyes españoles sobre los dominios, no de España, sino de la corona, que se extendían a Flandes, a Nápoles, a las Indias, y de esta banda real hicieron nuestros padres divisa y escarapela, el 25 de mayo, para mostrar que del pecho de un rey cautivo tomábamos nuestra propia soberanía como pueblo, que no dependió del Consejo de Castilla, ni de ahí en adelante, del disuelto Consejo de Indias".

Sin embargo, un autorizado comentarista de la magna epopeya, el doctor don Pastor S. Obligado, en sus "Tradiciones Argentinas", escritas con tanta espontaneidad como elegancia, hace remontar el origen de de la bandera nacional hasta las invasiones inglesas de los años 1806 y 1807, porque los "Patricios", el primer cuerpo de milicias urbanas formado de "criollos" que se conoció en el Río de la Plata, usaron pantalones blancos, chaqueta azul y penacho blanco con punta azul-celeste en sus sombreros (más o menos análogos a los que usan nuestros cadetes de la escuela militar), razón por la cual eran conocidos vulgarmente con el nombre de "gaviotas", aves que, como se sabe, tienen el cuerpo blanco y las alas y parte de la cabeza, de color ceniciento que tira al celeste.

Todo esto viene a corroborar lo afirmado por algunos historiadores, entre ellos don Vicente Fidel López, que, "cuando Belgrano en las baterías del Rosario, por primera vez y por propia inspiración, enarboló la bandera argentina, sus colores eran ya adoptados por el pueblo".

Y no es de discutir la aserción; pues si se examinan los periódicos de pequeño formato que aparecían en aquella época, se encontrará en la "Gaceta Extraordinaria", de fecha 15 de abril de 1811, página 129, el siguiente párrafo, referente al primer motín después de la revolución de mayo, que se originó entre los patriotas en la noche del 5 al 6 de abril de aquel año:

"Los complotados—dice el párrafo aludido—tomaron por divisa un lazo de cintas azul-celestes y blancas, y corriendo por las calles y plazas, concovaban al pueblo para el 23 de mayo en el café de Marcos."

Y el presidente de la primera junta, don Cornelio Saavedra, escribe, también, en sus "Memorias", que "los patriotas se reunían en el precitado café de Marcos, teniendo por distintivo un lazo de cintas azules-celestes y blancas."

Pero, aunque fueran ya adoptados los colores azul-celeste y blanco, como divisa de los patriotas, antes del memorable 27 de febrero de 1812, ello no empañará, jamás, la acción sublime, cuyo recuerdo perdurable ha de recomendar siempre a la posteridad, al benemeritísimo general Manuel Belgrano, con el glorioso título de creador y portaestandarte del hasta hoy invicto y "nunca atado al carro triunfal de ningún vencedor de la tierra", pabellón de la patria.

II

Incautado el gobierno del contenido de la nota elevada por Belgrano, lejos de aprobar su patriótico proceder, como era de esperarse, lo desautorizó abiertamente, ordenándole "que retirara la bandera blanca y azul-celeste e izara la española que le remitía".

Pero Belgrano, que ya había partido con su ejército para el Norte, no recibió la nota del gobierno, y continuó, por consecuencia, usando la nueva bandera, públicamente.

El gobierno de Buenos Aires consideró este acto como desobediencia a sus órdenes, y volvió a amonestar severamente a Belgrano, que guardó, entonces, la bandera.

Esta desaprobación, sin embargo, no obscureció la luz interior del alma del patricio, quien insistió en enarbolar esa misma bandera el 25 de mayo de 1812 en los balcones del cabildo de la ciudad de Jujuy, y en febrero de 1813, al jurar su ejército obediencia a la Soberana Asamblea General Constituyente.

Y, pocos días más tarde, tremolábala victoriosa sobre los campos de Salta, en ocasión del imponderable triunfo por él allí alcanzado el 20 de febrero de 1813.

El gobierno, entonces, no insistió en su desaprobación, y la bandera azul-celeste y blanca quedó desde ese día inmortal, — aunque si bien es cierto, sin la sanción legal correspondiente — consagrada como el pabellón bajo el cual lucharían las huestes argentinas por la libertad de la Patria y de la América.

III

Así las cosas, llegó el año de gracia de 1816.

Y sabido es cómo el histórico Congreso de Tucumán lanzó, en esta fecha, a la faz de la humanidad, la solemne declaración de nuestra independencia, en los momentos de mayores complicaciones.

Complemento indispensable de aquella valiente declaratoria debía ser, pues, el reconocimiento legal de la bandera simbólica de la patria, ya independiente y soberana.

El secretario Juan José Paso pidió, entonces, a los nueve días del bravo gesto — el 18 de julio de 1816 — "que se fijase y jurase la bandera nacional"; y el diputado Esteban Agustín Gazcón, en la sesión del 20 del mismo mes, repitió la moción para que se autorizara, por medio de un decreto, "la bandera menor del país, en la forma que hasta entonces se había usado", sin perjuicio de crear más tarde "la bandera grande nacional".

Y resuelta de conformidad la supramentada moción, cinco días más tarde, el 25 de julio, el secretario, doctor José Mariano Serrano, representante por Charcas, encargado de redactar el proyecto, presentábalo a la consideración del congreso, en la forma siguiente, que fué unánimemente aprobado:

"Elevadas las Provincias Unidas de Sud América al rango de una nación, después de la declaración solemne de su independencia, será su peculiar distintivo la bandera azul-celeste y blanca, que se ha usado hasta el presente, y se usará en lo sucesivo, exclusivamente, en los ejércitos, buques y fortalezas, en clase de bandera menor, interín decretada, al término de las presentes discusiones, la forma de gobierno más conveniente al territorio, se fijan conforme a ella los jeroglíficos de la bandera nacional mayor.

"Comuníquese a quienes corresponda para su publicación. — Francisco Narciso Laprida, presidente; Juan José Paso, diputado-secretario."

Pero, como la elección del color "azul-celeste" no corespondía técnicamente al de la verdadera designación que se quería expresar, o sea el color "azul", y el director supremo del Estado, general don Juan Martín de Pueyrredón, por intermedio de su ministro secretario, doctor don Manuel Alejandro Obligado, remitiera un mensaje al congreso sobre este mismo asunto: a propuesta del diputado Churruarín, en decreto de fecha 25 de febrero de 1818, reformó esa parte de la ley, reglamentando "que la bandera debía ser compuesta de los colores "azul" y "blanco" y que sería un distintivo peculiar de la "bandera mayor" o "de guerra", un sol pintado en medio de ella."

IV

Así, nacieron y quedaron — hace más de un siglo — definitivamente fijados los colores "azul" y "blanco" para nuestra enseña patria, en aquella época lábaro redentor de un continente, y hoy, símbolo de libertad y democracia, bajo cuyos sacrosantos pliegues, viven y trabajan multitudes laboriosas que encaminan al país hacia el engrandecimiento que para él soñaron nuestros venerados mayores.

¡Oh, bendita bandera azul y blanca! ¡Símbolo sagrado de la Fraternidad y de la Fuerza, con que nuestros bravos y estoicos abuelos supiéronnos legar una Patria independiente y libre!

¡Quiera el Altísimo concederte, por los siglos y los siglos, seas nuestro épico emblema en la contienda, como venerado guía en las horas apacibles de labor; y lazo inquebrantable entre el pasado y las progenies hodiernas y futuras!

¡Qué flamees, con honra y con gloria, a la frente de nuestras fortalezas y legiones, y en todo tiempo y paraje donde tremolen tus sacrosantos colores que arrebatara al cielo tu creador!

¡Y qué a tu augusta sombra la República Argentina marche gloriosamente hacia la culminación de sus destinos, porque, tú eres, para sus hijos y los hombres de buena voluntad de todo el orbe, cual la constelación radiante estrella bíblica, faro guiador de libertades, símbolo esplendoroso de cultura, y garantía inconmovible del Derecho y la Justicia, ¡oh, inmaculada y bendita bandera azul y blanca!

Gontrán Ellauri Obligado.

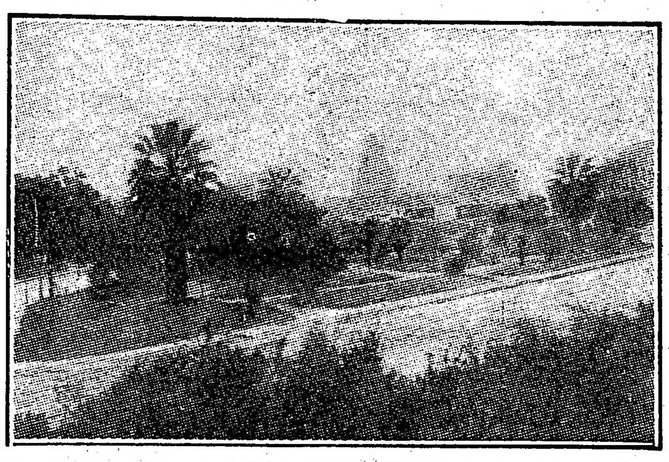

Plaza Almirante Brown, de la ciudad del Rosario de Santa Fe, donde estaba la batería "Libertad" y se enarboló por primera vez, el 27 de febrero de 1812, la bandera nacional

(1) "Anales de la ciudad del Rosario de Santa Fe", por Eudoro y Gabriel Carrasco.

(2) "Historia de Belgrano y de la Independencia Argentina". Tomo II, capítulo XVII, página 42.

(4) Alude a la proclama ya transcripta en el párrafo de Mitre pretrasuntado.

(5) Discurso pronunciado al inaugurar la estatua de Belgrano el 24 de septiembre de 1873.

Por $ 15 SOBRETODOS - TRAJES $ 25

Desde ese precio los damos vueltas; quedan nuevos. - CASA ROSSI. - Corrientes 2164. U. T. 7206 Lib. Atendemos pedidos del interior.

Lamentando que al conmemorar el fausto aniversario de la patria, se hallen clausuradas y boicoteadas todas nuestras grandes fábricas de tejidos sólo deseamos que la paz sea con nosotros, y surja en todo su esplendor el trabajo expontáneo que dignifica y enaltece a la nación

Mi casa posee un enorme surtido de paños para civiles y militares, casimires, mantas, frazadas, ponchos, rebozos, franelas, que vendo sin alteración alguna de precio.

Proveedor del gobierno NACIONAL y extranjeros de paños, mantas, frazadas, sombreros, etc.

Mis afamadas gabardinas para trajes de hombres y señoras, son la última palabra de la creación.

Los paños para damas que actualmente tengo en venta en su diversidad de clases y colores, son un alto exponente de la moda.

Como mis paños y casimires son elaborados con las mejores lanas del país y son los últimos procedimientos de la fabricación, garanto su infinita duración y la firmeza de colores de sus tintas.

Mi frazada "LA SIBERIANA" de pura lana, es la que mejor aceptación ha tenido aquí y en Europa.

Todo comprador de mi casa economiza un 50 por ciento y va mejor servido.

Unico importador del exquisito aceite de olivas "CONDAL".

Fernando Sanjurjo
Alsina 1000

FRIGORIFICO ANGLO

THE ANGLO SOUTH AMERICAN MEAT Co., Ltd.

Frigorifico: ZARATE, F. C. C. A.

Compradores de ganado vacuno y lanar, pagando los mejores precios de plaza

ADMINISTRACION: 46 Reconquista, Bs. As.

Dirección telegráfica: ASAMCO

TELEFONOS: Unión Tel.: 6240-6241, Av.
Cooperativa: 3891, Central
Comp. T. T.: Nacional: 59

TELEFONO EN ZARATE:
Compañía T. T. Nacional 90, Zárate

RECORD MUNDIAL

Importante operación en un solo lote de 10.000 novillos en $ 2.210.000

Compra efectuada por este frigorífico el 15 del corriente al señor Pedro Estanguet de Córdoba con la intervención del conocido consignatario Juan Lalor

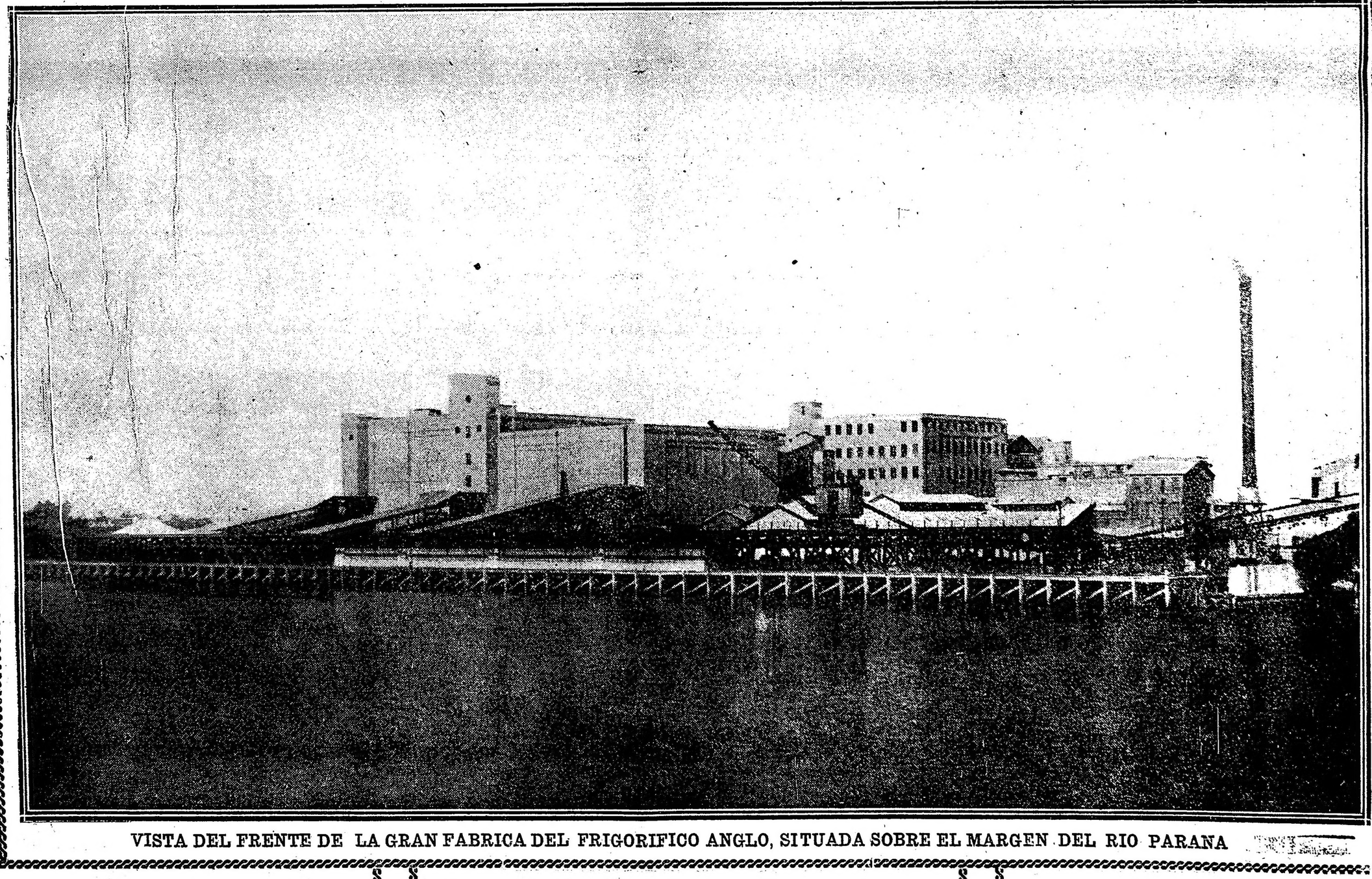

VISTA DEL FRENTE DE LA GRAN FABRICA DEL FRIGORIFICO ANGLO, SITUADA SOBRE EL MARGEN DEL RIO PARANA

DIRIJASE TODA LA CORRESPONDENCIA A LA COMPANIA

46 RECONQUISTA, Buenos Aires

CRONICA SOCIAL

Ha tenido dolorosa repercusión en nuestros círculos sociales la noticia del fallecimiento de la señorita Cora Trelles.

El deceso de la señorita de Trelles acaecido a consecuencia de una rápida enfermedad, ha tronchado una existencia en plena juventud; dotada de un espíritu vigoroso, jovial y caritativo que constituía el mejor encanto de cuantos tuvieron oportunidad de tratarle.

Por eso, su muerte ha sido hondamente sentida en el vasto círculo de sus amistades que lloran justamente tan sensible pérdida.

Sus exequias que se efectuarán mañana a las 11 en la Recoleta y motivarán una gran manifestación de duelo.

Previamente se oficiará una misa de cuerpo presente en la iglesia del Pilar.

* * *

Brillantes proporciones alcanzó la recepción ofrecida ayer por la comisión directiva del Club del Progreso en conmemoración del aniversario patrio.

Los hermosos salones del club se hallaban primorosamente adornados con profusión de luces y flores que realzaban las artísticas decoraciones, destacándose, en el gran salón el espléndido cuadro "Las porteñas de 1830" que fué tan celebrado cuando su inauguración.

La fiesta se inició con el himno nacional argentino, ejecutado por la orquesta, y fué escuchado con profundo entusiasmo por la concurrencia que al final lo aplaudió calurosamente.

En seguida se sirvió el lunch y luego dos orquestas, una instalada en el piso alto y la otra en el bajo, ejecutaron el programa de baile que fué muy bien aprovechado por numerosas parejas.

La fiesta se prolongó animadamente hasta cerca de las 9 de la noche.

Especialmente invitados a la recepción, concurrieron varios miembros del cuerpo diplomático, entre ellos el señor Manuel de la Vega Calderón y señora; Carlos Hultgreen, su señora y su hija; Guillermo E. G. de Artillac Brill y señora; señor Andrés Christophersen; doctor Alberto de la Torre y Soublette y las familias de:

Amadeo Videla, Nazar Anchorena, Zavaleta, Cullen, Peralta, Solá, Suárez, Toscano, Verzura, Montes, Castellanos, Soria, Martínez, Larrosa, Castañeda Cabral, Elías, Vallejos, González Pérez, Arce, Fontenla, Sáenz Valiente Alcorta, Battilana, Avendaño, Pérez, Arana, Méndez Gonçalves, Cárman, Aldao, Calvo, Speroni, Barceló, Mazzini, Burgos, Canedo, Maldonado, Goñi, Urquiza, Molina, Castellanos, Bernabó, Gómez, García, Santa Coloma, Díaz Ibarguren, Demarchi, Reyna, Ibarlucea, Arias, Oyuela, Ramos, Cabrera, Celesia, Villa, Valles, Linares, Castilla Montes, Bravo, Garmendia, Alsina Rebaudi, Ponce de León, Beccar, Quadri, Rojo, Arduino, Fernández, Herrera, Egaña, Godoy, Bottaro, Pavlovsky, Piñero, Domínguez, Ponce Costa, Spinetto, Sosa, Clerici.

* * *

En la iglesia de San Miguel se realizó ayer, presenciada por un distinguido grupo de familias amigas de los contrayentes, la boda de la señorita Julieta Almanza con el señor Antonio Devoto.

Apadrinaron la unión la señora Leonor González de Almanza y el señor Federico Devoto.

Los novios y padrinos, al entrar al templo fueron acompañados del siguiente cortejo:

Emilia Almanza de Devoto con Arturo Devoto, Clotilde Almanza con Antonio Arcuri, Emilia Devoto con Miguel Ruiz Palacios, Sara Emilia Almanza con Armando Arcuri, Lylia Devoto con Juan Carlos Llames Almanza, Eva Celia Almanza con Federico Devoto (hijo), María Silvia Oneto con Eduardo Devoto.

Después de bendecida la unión, parte de la concurrencia se trasladó a casa de la novia, donde se efectuó una recepción, que a pesar de su carácter íntimo, resultó muy lucida.

* * *

En su magnífica residencia de la calle Florida, la señora Inés Salas de Cobo recibe esta tarde a sus amigas para presenciar desde los balcones el desfile de la gran procesión cívica.

* * *

Motivará una reunión social de lucidos contornos la boda de la señorita Esther Estrada con el señor Eduardo Fernández Urquiza, que se realizará el 23 del próximo mes de junio en la capilla de Nuestra Señora de las Victorias.

Serán padrinos la señora Carmen Manterola de Estrada y el señor Eduardo C. Fernández.

Testigos del acto civil serán los señores Miguel y Alberto Estrada, Juan Ortiz de Rozas y Julio J. Passeron, por parte de la novia, y Roberto Jorge, Carlos y Vicente Urquiza y Samuel Fernández Urquiza, por el novio.

* * *

En obsequio de un grupo de sus relaciones, el señor Samuel H. Pearson y su señora María Teresa Quintana, ofrecen esta noche una comida en su hermosa residencia de la calle Cerrito.

Serán comensales las señoras y señores siguientes:

El ministro de la Gran Bretaña, sir Reginald Tower; el ministro del Perú, señor Amador del Solar; Ricardo Pearson y su señora Esther Esnaty, María Luisa Quintana de Rodríguez Larreta, Mercedes Quintana de Santa Marina, José Luis Cantilo y su señora Josefina de Achával, Manuel Quintana y su señora Mercedes Unzué, Héctor Cobo y su señora Josefina Unzué, Fernando Saguier y su señora María Correa Morales, Julio A. Roca y su señora María Esther Llavallol, Norberto Láinez y su señora María Elina Peralta Alvear, Martín de Alzaga y su señora María Teresa Pearson, Carola Cárcano, Isabel Pearson Quintana, Esther Isabel Pearson Esnaty, Miguel García Fernández, Ramón Cárcano, Heriberto Gibson, Alfredo Peña, René y Enrique Penard Fernández, Mario Tezanos Pinto, Carlos Unzué, Domingo Méndez, Miguel Alfredo Martínez de Hoz.

* * *

La señorita Catalina N. Mackenzie ha formalizado su compromiso matrimonial con el teniente B. N. Norris.

* * *

Un hermoso aspecto de conjunto presentaba anoche la sala del Coliseo con motivo de inaugurarse la temporada lírica.

Los palcos y plateas se hallaban ocupados por lo más distinguido de nuestra sociedad.

Vimos entre otras a las señoras: Agustina Constanzó de Malaver, Adela Unzué de Leloir, Estela Morra de Cárcano, Justa Dose de Zemborain, Marta Unzué de Blanquier, Matilde Sánchez de Méndez, Susana Casares de Llobet, Delia Alvear de Ocampo, Josefina Gaínza Paz de Sánchez Elía, Adela Caranza de Mazzini, Julia del Carril de Viale, Mercedes Nazar de Bellocq, Otilia Alcorta de Rodríguez, Mercedes Pirovano de Rodríguez, Susana del Campillo de Mitre, Catalina Pirovano de Pirovano, Emma Basavilbaso de Benítez, Dominga Acuña de Rosa, Dolores Giribone de Paz, María Carmen Sala de Demaría, Dalmira Cantilo de Gallardo, María Luisa Demarchi de Gallardo, Lucrecia de la Torre de Obligado, María Eugenia Aguirre de Ibarguren, Mercedes Elortondo de Alvear, Adriana Aguirre de Huergo, Teodolina Lezica de Uriburu, Enriqueta Basavilbaso de Catelín, Sara Sahore de Frederking, Ebe Pirovano de Girondo, María Luisa Fauvety de Pirovano, Laura Olazábal de Bunge, Mercedes Bengolea de Barrenechea, Lola Barrenechea de Larguía, Magdalena Murga de Peña, Luisa Carabasa de Moreno, Felisa Moreno Carabasa de Lezica, Lía Sansinena de Gálvez, Elena Sansinena de Elizalde, Adela Atucha de Gramajo, Victoria Aguire de Landívar, Delia Giraldo de Moyano, Paulina Frers de Pellegrini, Emma Frers de Zemborain, Lola Elizagaray de Salas Molina, María Teresa Quintana de Pearson, María Magdalena Moreno de Tornquist, Sara Tornquist de Schoo, Mercedes Uriburu de Artayeta, Carmen Oliden de Zuberbühler, Josefina Zuberbühler de García Fernández, Pastora Molina de Marcó del Pont, Isabel Rodríguez de Smith, Susana Ayerza de Cichero, Alcira Soto de Guerrico, Rosa Amelia Berrenechea de Campos Urquiza, Flora del Campo de Zenteno, Mercedes Unzué de Quintana, Carmen Sánchez Elías de Quintana, María Rosa Murature de Murature, Adela Ayerza de Agote, Mercedes Quintana de Santamarina, María Chaz de Oliveira Cézar, Sara Hueyo de Newbery, Dámasa Saavedra Zelaya de Lamas, Guillermina Oliveira Cézar de Wilde, María Elena Mihanovich de Beláustegui, María Urquiza de Blanquier, Adela Maderna de Frederking, Carmen Díaz Vélez de Alvarez de Toledo, Carmen Gastaldi de Nochetl, Susana Rodríguez de Quintana, Ernestina Uriosto de Bullrich, Elvira Soto de Castro.

Señoritas:

Mercedes Alzaga, Carmen Rodríguez Larreta, Mercedes Saavedra Zelaya, Esther Sansinena, Elena Gramajo, Marta y Mercedes Madero Unzué, María Luisa Agote Robertson, Isaber Pearson Quintana, María Raquel Cárdenas, Justo Campos Urquiza, María Luisa Salas, Carmen Zuberbühler, Susana, Elena y Rosa Blaquier Urquiza, Losa Marcó del Pont, Cora Smith, Lía y Alicia Molino, Alcira y Delia Guerrico, Alicia y Esther Viale, Josefina y Esther Cantilo Achaval, Dolores y Josefina Achaval Riglos, Marta Labougle, Belén del Campillo, Mercedes Bosch, María Elisa Harilaos, Carolina Cárcano, María y Delia Lanús, Elena Aguirre Lynch, Marcela y Luisa Torres Duggan, Adriana Harilaos, Susana y Lola Larguía, Alicia y Helena Pauner, María y Adela de la Torre, Beatriz Gallardo, Luisa Cantilo, Adela Leloir Unzué, María Matilde Méndez, María Esther Paz, Angélica y María Teresa Zenteno, María Luisa Constanzo, Elisa Beláustegui, Clara y Carmen Ocampo Alvear, Elvira Castro, Teodolina y María Teresa Bosch Alvear, Mercedes Alvear, Olidia Nelson, Sara Cranwell Ocampo, Mercedes Piñero Pacheco, Celina Piñeiro Pearson, Celina González Garaño, Mercedes y Clara Anchorena Cobo, Esther Isabel Pearson, Esther y Corina Berdier, Matilde Díaz Vélez, Adelia Acevedo, Susana Larreta Quintana, María Aurora García Arana, Margarita y Elsa Pirovano, Jovita Bunge Achával, Joaquina Oliver, Adela Peña, María Luisa Moreno Carabassa.

* * *

En el sorteo de la rifa de un automóvil a beneficio de la Asociación del Niño, de la escuela Hipólito Vieytes, resultó agraciado el número 14.850.

El poseedor del número puede retirar el premio en Perú 782.

* * *

El R. P. Raimundo Gabelich, ventajosamente conocido en nuestros círculos religiosos y sociales, ha sido nombrado recientemente por el maestro general de la orden de predicadores residente en Roma, predicador general, elevado título que sólo se confiere a los miembros más destacados.

En la basílica del Santísimo Rosario se realizará mañana, a las 10 a. m. la ceremonia de entrega del título, prestando el padre Gabelich el juramento de práctica al recibir el diploma.

Actuarán como padrinos de la ceremonia varias damas y caballeros de nuestra sociedad.

Después de cantar el padre Gabelich una misa solemne acompañada con orquesta, se terminará la función con un Tedéum en acción de gracias.

* * *

El enlace de la señorita Margarita Obarrio con el doctor Eduardo Vila se realizará el 13 del próximo junio.

Apadrinarán la boda la señora Juana María Hammer de Obarrio y el doctor Luis F. Vila.

* * *

Ayer se efectuó el sorteo de la rifa del anillo donado por la casa Carona, para que se destine su producto a beneficio del hospital de Mar del Plata.

Resultó premiado el número 572.

En Parera 78, casa de la presidenta, señora Julia Elena Acevedo de Martínez de Hoz, puede retirar la alhaja el poseedor del premio.

* * *

En el cementerio de San Isidro fueron inhumados los restos del señor Ernesto Banegas, cuyo fallecimiento, acaecido el jueves en Alta Gracia, fué tan sinceramente deplorado.

* * *

En la mayor intimidad será bendecido hoy en casa de la novia el enlace de la señorita Paulina María Cáceres con el señor Antonio Jorge Gualtieri.

Apadrinarán la boda la señora Lucía G. de Gualtieri y el señor Rafael Gualtieri.

En el casamiento civil serán testigos por parte de la novia, el doctor Juan Rossi y el señor Ricardo García y por la del novio el ingeniero Luis Márquez y el señor Enrique Gil.

Debido al reciente luto de la novia no habrá recepción alguna.

* * *

En el convento de Santo Domingo se realizó ayer la elección del nuevo prior de acuerdo con la constitución unitaria que rige la comunidad, la cual impone un sacerdote de ese carácter en cada convento por un período determinado.

La elección recayó en el padre Reginaldo de la Cruz Saldana Retamar, ilustrado sacerdote argentino que representa una adquisición para el histórico convento.

* * *

En casa de la familia de la novia se realiza esta tarde el enlace de la señorita María Eugenia Miranda con el señor Luis A. Maharra.

Actuarán como testigos los señores Félix y Manuel Mirandas.

Padrinos de la ceremonia religiosa serán la señorita Piedad Miranda, en representación de la señora Camila G. de Maharra, madre del novio, y el señor Adriano Miranda, hermano de la novia.

* * *

Se ha formalizado el compromiso matrimonial de la señorita Flora Fingerman con el señor Isaías Orquesi.

* * *

En la iglesia parroquial de San Carlos se dirán misas el martes por el eterno descanso del señor Nicolás Pagliere y la señora Rosa Rocca de Pagliere, acto que dará lugar a una sentida demostración de duelo.

* * *

En casa de la novia se realizará el 18 de junio próximo el enlace de la señorita Sara Choucino Justo con el señor Juan Carlos Calvete.

Serán padrinos la señora Ercilia Eguía de Calvete y el señor Francisco L. Choucino.

Del acto civil serán testigos los señores Francisco Justo por parte de la novia y el señor Adolfo Calvete por el novio.

* * *

Ha provocado sincero pesar en los núcleos de su relación la prematura desaparición de la señorita María Sofía Justa Fresno acaecida ayer.

Sus restos se inhuman esta tarde en el cementerio del Oeste, acto que dará margen a una verdadera demostración de duelo.

* * *

De San Martín:

A beneficio del taller que sostiene la asociación Hijas de María, se realizará esta noche a las 8 en el teatro Ateneo de esa localidad, el acto patriótico, al cual prometieron asistir numerosas familias de esa ciudad, Villa Devoto y Belgrano.

* * *

En la iglesia parroquial de Belgrano se realizará el 9 de junio próximo el enlace de la señorita Aída B. Copello con el señor Víctor G. Daby.

Serán padrinos la señora Adelina Vidal de Copello, madre de la novia, y el señor Pablo Daby, hermano del novio.

Actuarán como testigos los señores Marcial Copello por parte de la novia, y Eduardo Daby por el novio.

* * *

De Tornquist:

Se realizó ayer el casamiento de la señorita Francisca Idiazábal con el señor Carlos Frey, quienes cuentan con extensas vinculaciones en el nombrado pueblo.

Actuaron como testigos en el enlace civil los señores Pedro de Aranzábal y Constantino Fernández.

* * *

El 21 de junio por la tarde se verificará la boda de la señorita Josefina Martínez con el señor Julio Crámer. Serán apadrinados por la señora Elvira Soto de Crámer, madre del novio, y el señor Mariano J. Martínez, padre de la novia.

* * *

Se encuentra mejor la señora Carmen Avellaneda de Goyena.

—Sigue la mejoría en el estado de salud del señor Juan E. Anchorena.

—Mejorando el señor Clemente Onelli.

—La señora Elena Etchegaray de Fonrouge se encuentra algo mejor, después de la operación que le fué practicada.

—Restablecida la señora Delia Correa Morales de Cobo.

—En vías de un completo restablecimiento la señora Nora Cabral Hunter de Marcó del Pont.

—Se acentúa la mejoría en el estado de salud del doctor Victorino de la Plaza.

—Restablecida la señora Florencia Lagos de Zavalía.

* * *

De La Plata:

En la tarde de ayer siendo la 1 p. m. en circunstancia que la señora Amanda B. de Ferrer, esposa del secretario de la cámara de diputados, iba en un coche de plaza, éste fué embestido por una victoria que venía en dirección contraria, siendo alcanzada la señora Ferrer por una de las varas del vehículo y lesionada en el costado izquierdo, y que debido al corsé se evitó que el golpe no fuera de gravedad. Con tal motivo la distinguida dama ha sido muy visitada.

* * *

Han salido:

Para Córdoba, el señor Carlos Casares.

—Para Lomas de Zamora, el doctor Manuel A. Portela y familia.

—Para Alta Gracia, el señor Angel Achával Rodríguez.

—Para Luján, el señor Alfredo Darrieux Canal.

—Para Montevideo, el señor Carlos Curuchet.

—Para Pergamino, el doctor Daniel Cranwell.

—Para Córdoba, el señor Carlos L. Molina.

* * *

Han llegado:

De General Guido, el señor Félix Pizarro.

—De Bahía Blanca, el señor Carlos Sastre.

—De Mendoza, el coronel Enrique Jaureguiberry y su señora.

—De Pergamino, la señora Joaquina Moreno, la señorita Carolina Ruiz, el señor Rómulo A. Ruiz y su señora Elena Luna.

—Del Brasil, el señor Pedro Horteloup.

—De Mendoza, el doctor Pedro Eloy Funes.

—De La Armonía, el doctor Wenceslao Paunero y su señora Mercedes Peña.

1810 — 1919

En homenaje a la fiesta de la patria que en este magno día celebrará el 109° aniversario de su independencia, nos asociamos al júbilo argentino con la hidalguía ferviente de nuestra raza, haciendo votos por la ventura de este digno pueblo, digno del brillante porvenir al cual se ha hecho siempre acreedor, por la incansable labor de sus hijos.

CASA CAAMAÑO

CALZADOS DE CALIDAD

ESMERALDA Esq. RIVADAVIA

U. T. 4148, Avenida
C. T. 2019, Central

BUENOS AIRES

LA ARGENTINIDAD

SUS ORIGENES Y CARACTERES

Libro de divulgación patriótica y de rigurosa actualidad para los extranjeros, por el

Dr. Juan G. Beltrán

ACABA DE APARECER

PIDALO A SU LIBRERO y regáleselo a SU HIJO después de leerlo.

10|395 v. my. 24

T. E. M. A.

Technische Export Maatschappij Amerika

(Compañía de Exportación Técnica América)

Casas Aliadas en:
AMSTERDAM,
NEW YORK,
SHANGHAI,
KOBE,
SYDNEY.

Importación de maquinarias en general y materiales de construcción

T E
M A

B. Mitre 760 - Buenos Aires

UNION TELEFONICA 732 (Avenida)
COOPERAT. TELEF. 2345 (Central)

CASA GOTTUZZO

ESTABLECIDA EN 1884

Fábrica de Medallas, Placas y Coronas Artísticas en Bronce

MEDALLAS CONMEMORATIVAS de ACTUALIDAD

Wilson
Generalísimo Foch
Clemenceau
Trento y Trieste
General Díaz

En oro $ 50 — Plata $ 3 — Bronce $ 1

DIAMETRO 30 MILIMETROS

Se atienden pedidos por correo

CANGALLO 872 -- BUENOS AIRES

UNION TELEF. 2133 LIBERTAD

Talleres: SALGUERO 155

Provincia de Mendoza

INTERVENCION NACIONAL

PAGO DE CONTRIBUCION DIRECTA

Mendoza, mayo 15 de 1919.

Vista la nota elevada por el Contador General de la Provincia, dando cuenta de la imposibilidad de percibir los impuestos por concepto de Contribución Directa por el corriente año, por la falta de padrones, los que serán terminados a fin del corriente mes; y siendo necesario fijar la fecha de la percepción de los mencionados impuestos,

EL INTERVENTOR NACIONAL
DECRETA:

Art. 1.°—Fíjase como plazo para el pago de la Contribución Directa por el corriente año, en todo el territorio de la provincia, desde el primero de junio hasta el treinta del mismo; después de cuya fecha se cobrará el mencionado impuesto, con las multas que establece la ley de percepción de rentas.

Art. 2.°—Comuníquese, publíquese y dése al Registro Oficial.

ARAYA

FRANCISCO L. ALBARRACIN

Es copia conforme:

J. M. ROSEMBLIT

Contador general de la provincia

10|388-25junio

La lista de inmejorables productos que la

Refinería Argentina

elabora ha sido aumentada con uno más, que por sus excelentes cualidades está mereciendo la aceptación del público.

A los antiguos productos

AZUCAR REFINADA
ALCOHOL RECTIFICADO
CARBON ANIMAL
(para filtros y clarificación) y
MELAZA
(para forraje de animales)

hay que agregar el

DULCE INGLES
(Golden Syrup)

La calidad superior de sus componentes, su exquisito sabor y sus propiedades tónicas lo hacen altamente recomendable.

Pida
DULCE INGLES
(Golden Syrup)
de la
Refinería Argentina

Se vende en todos los buenos almacenes y despensas.

Pruebelo

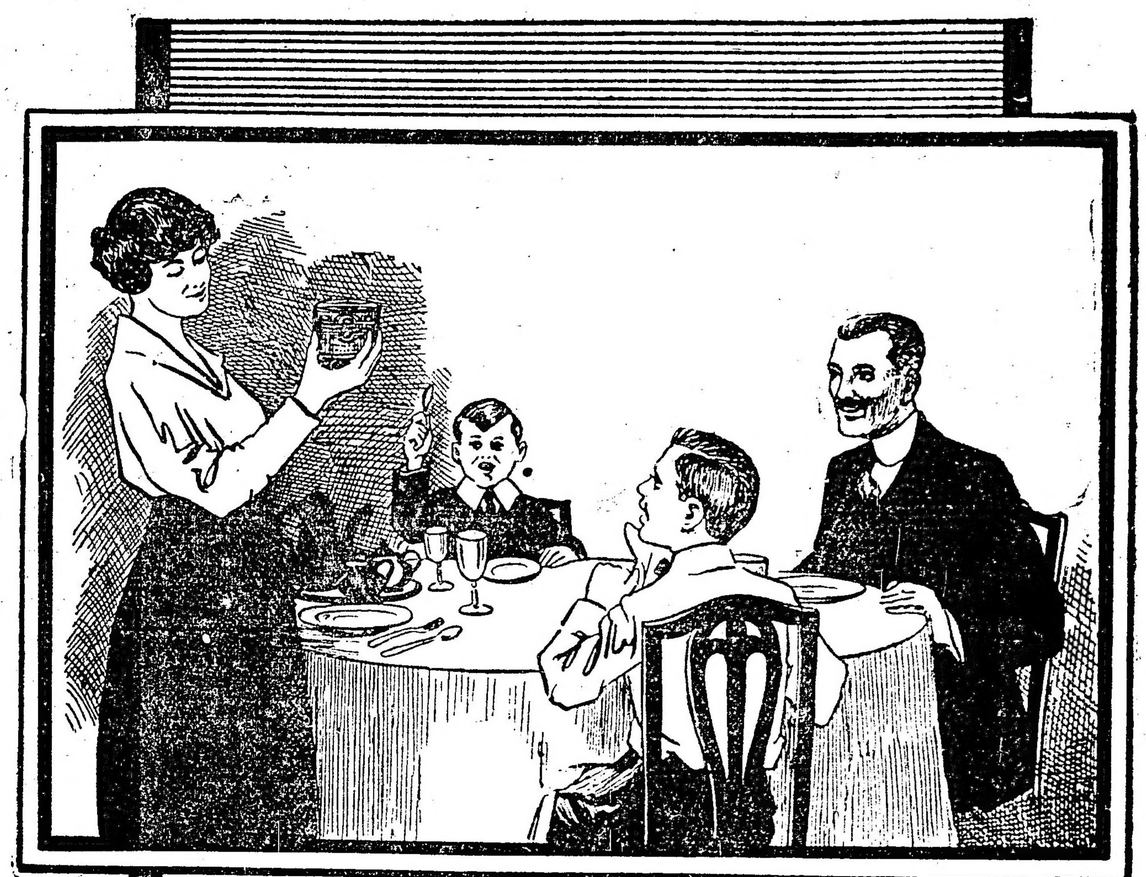

DULCE INGLES
(Golden Syrup)

Contiene todas las sustancias nutritivas de la caña de azucar. Preferido a cualquier otro dulce como tambien a la miel de abejas.

REFINERIA ARGENTINA

Sociedad Anónima
Rosario de Santa Fé

Escritorios en Bs. Aires
B. Mitre 531

ARTE - TEATROS - LETRAS

Las reformas del Coliseo

En otro sitio damos cuenta de la apertura del teatro Coliseo y del éxito social y artístico de su velada inaugural, pero merecen especial mención las grandes reformas realizadas en su decoración y en todo lo

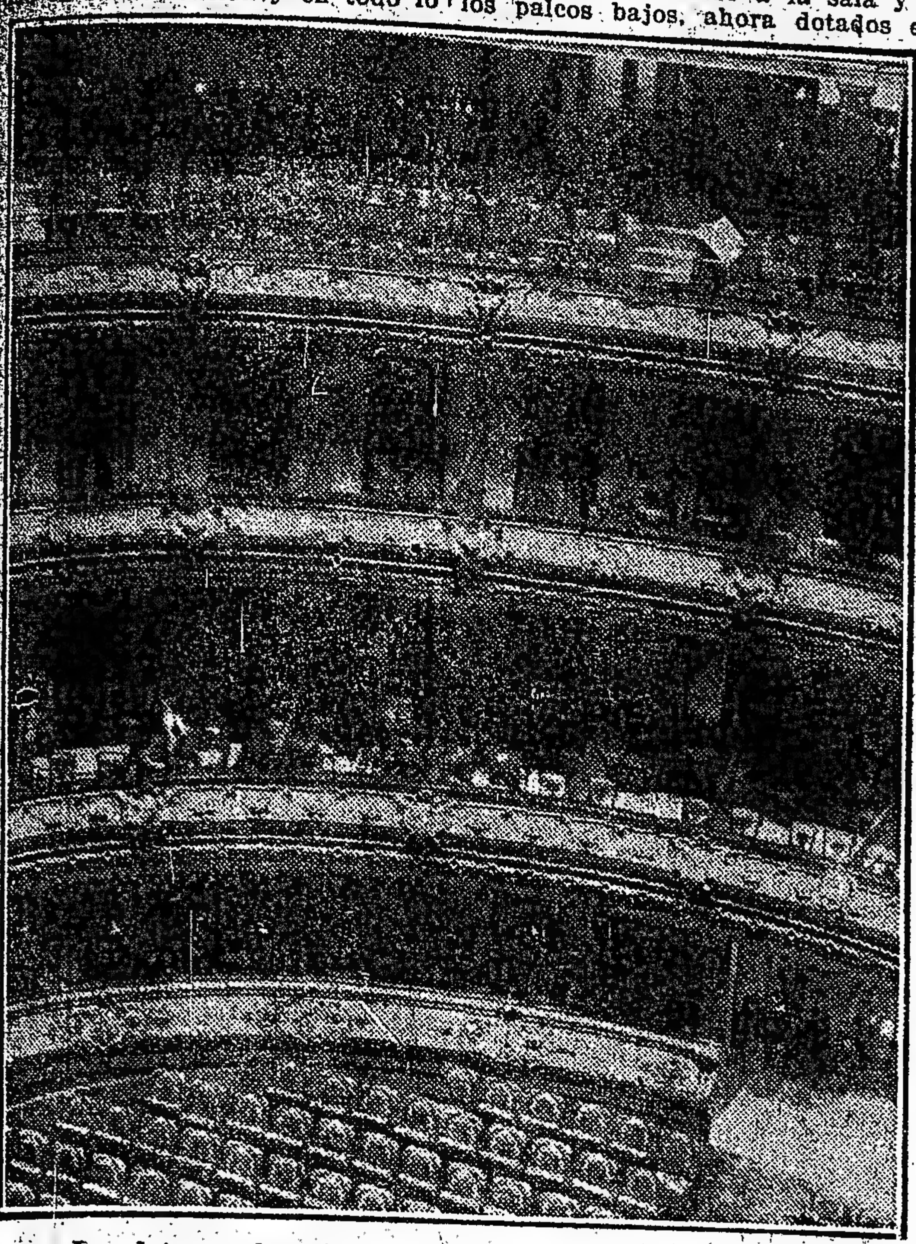

La platea, palcos bajos balcón y altos y la tertulia

que a confort y manejo escénico se refiere.

Desde la entrada se perciben las modificaciones casi totales realizadas en menos de dos meses, lo que constituye un verdadero "tour de force". En el "hall" ampliado y recubierto

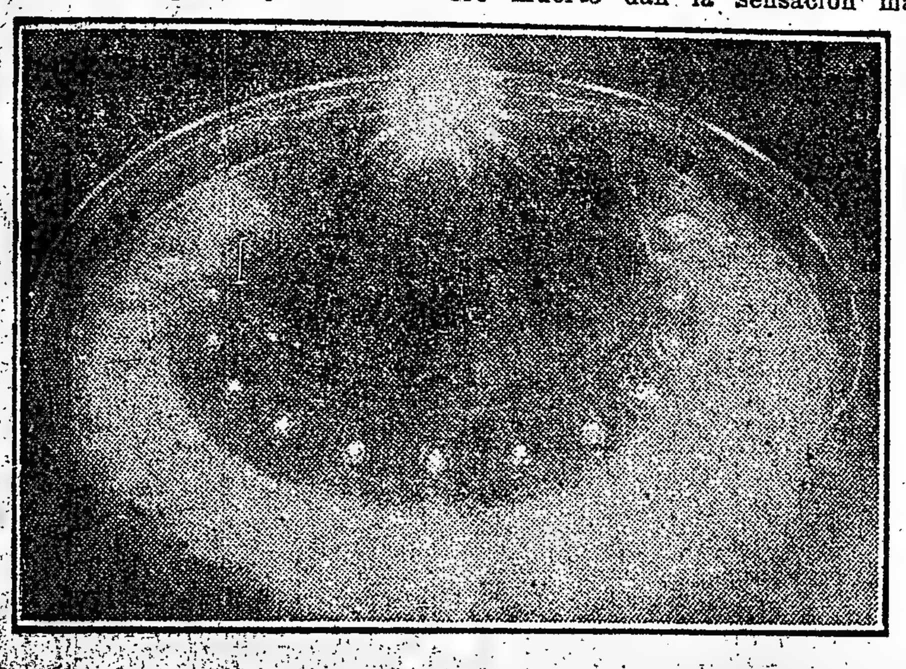

El gran plafonier de 60.000 bujías

[reves]timiento de "boiseries" obscuras [combinadas] en parte sobredoradas, po[niendo] una nota clara sendas columnas de mármol y una nota de color los "apliques" de madera con pantallas rojas, violetas y azules. Sofaes "Jacobeau" tapizados de azul, así como

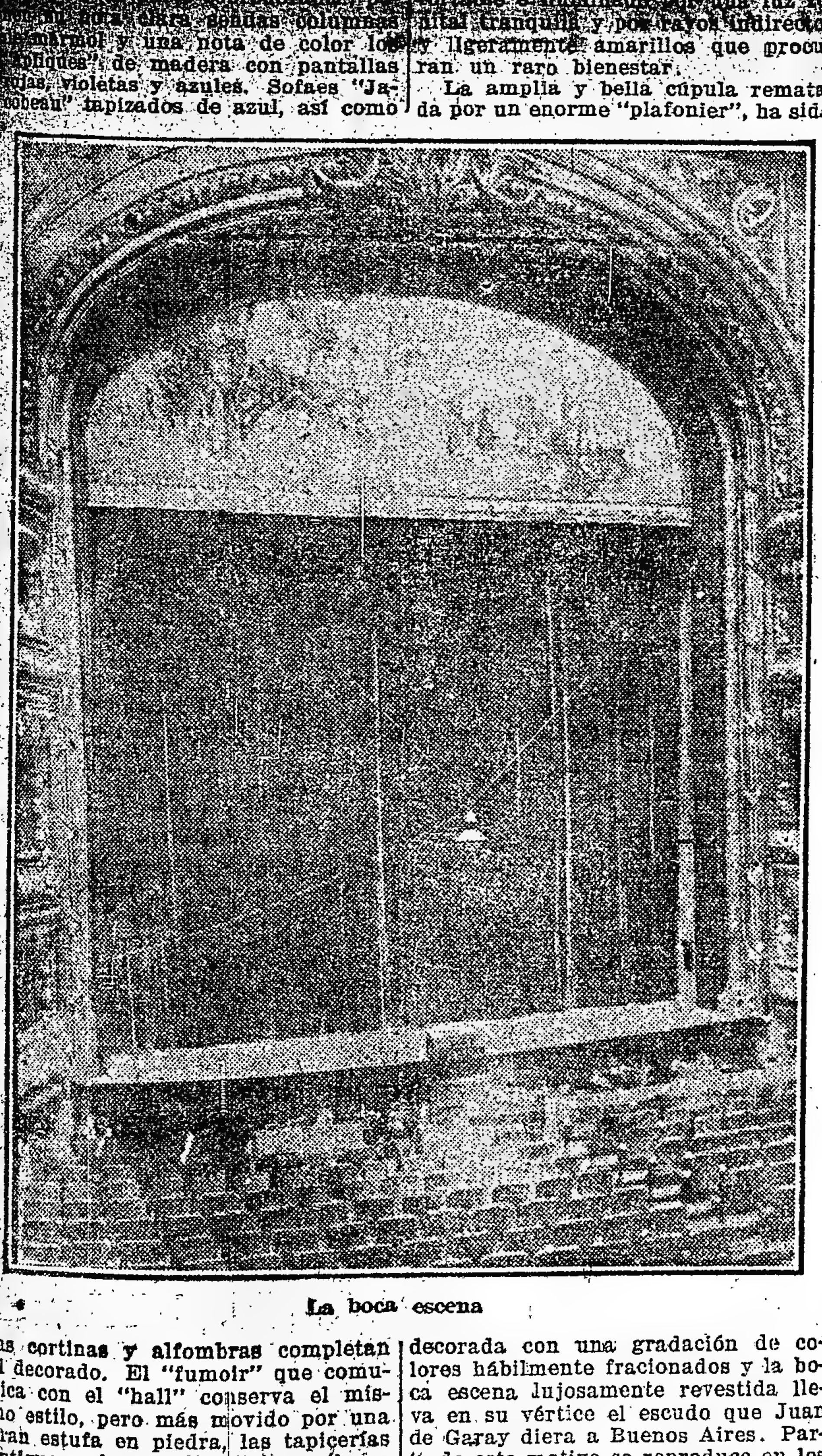

La boca escena

las cortinas y alfombras completan el decorado. El "fumoir" que comunica con el "hall" conserva el mismo estilo, pero más movido por una gran estufa en piedra, las tapicerías antiguas y los amplios "vitraux" que reproducen los retratos de Garay, fundador de Buenos Aires; de Vértiz, creador del primer teatro, y un amplio friso decorativo con el fuerte de Santo Domingo y algunas naves españolas. El acceso a la sala y a los palcos bajos, ahora dotados en su totalidad de antepalcos, se hace por una escalinata de mármol y es magnífica la impresión que produce el amplio anfiteatro.

Tonalidades azules, patinadas en violeta y decoradas con aplicaciones oro muerto dan la sensación más completa de un lujoso recinto, confortable e iluminado por una luz zenital tranquila y por rayos indirectos y ligeramente amarillos que procuran un raro bienestar.

La amplia y bella cúpula rematada por un enorme "plafonier", ha sido decorada con una gradación de colores hábilmente fracionados y la boca escena lujosamente revestida lleva en su vértice el escudo que Juan de Garay diera a Buenos Aires. Parte de este motivo se reproduce en los escudos que decoran la gran garganta superior, poniendo una interesante toque de color. El telón de terciopelo azul oscuro que cae en elegantes pliegues completa con una nota sobria el decorado de la sala.

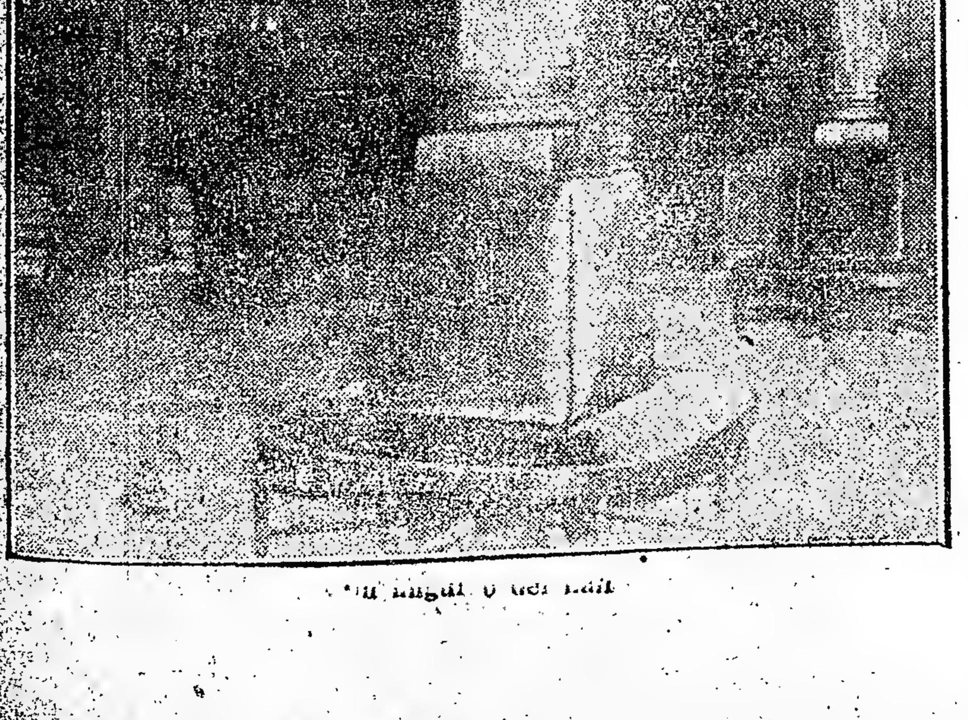

Un ángulo del hall

La confitería, un salón muy hermoso y decorado con lujo y sencillez y los corredores de los palcos tapisados y amueblados completan la parte destinada al público, el cual podrá trasladarse de un piso al otro en un amplio ascensor.

El escenario ha sido ampliado y la rampa traída hacia adelante permite usar los mayores decorados y pone al público más en contacto con los artistas. Nuevos y amplios camarines, instalaciones eléctricas perfectas, nuevos panoramas, salas de ensayo y de coros, calefacción abundante completan la parte más importante para el desarrollo de una gran temporada lírica y complementan esta gran transformación que convierte al simpático teatro de la calle Charcas en un verdadero coliseo digno de Buenos Aires y de las ingentes sumas que sus habitantes gastan en espectáculos líricos.

LOS ESTRENOS

"EL IDOLO ROTO"

Se estrenó anoche en el Nuevo esta comedia dramática que firma el doctor Benjamín Aquino.

Cabe ante todo consignar como dato halagüeño, que el autor se ha propuesto hacer obra educadora señalando defectos de nuestra educación y haciendo ver dónde está el verdadero camino que conduce a la felicidad. Esta obra, de carácter docente, donde se abordan problemas sociales del momento, donde se trazan temas de ambiente y se busca llegar a las conclusiones de la más elevada enseñanza moralizadora, siempre presentan escollos difíciles de vencer.

El doctor Aquino ha salido airoso de la prueba, y si no un triunfo definitivo, la aceptación de su pieza constituye un estímulo para alentarlo a seguir en la senda emprendida con esta obra.

El asunto de "El ídolo roto", título que no se justifica muy claramente en el desarrollo de la pieza, es como sigue:

Oscar, azuzado por la vanidad materna, se ha recibido de médico. Para costear sus estudios se ha ido consumiendo el patrimonio paterno. Y cuando el flamante médico se instala, la familia está abocada a la ruina.

Tiene Oscar un hermana a la cual también la madre quiere imponer como novio otro médico compañero de estudios de Oscar y el cual busca en aquellos amoríos tan sólo el pescar una dote que se supone apetecible. Oscar ha tenido relaciones con una joven honesta a la cual ha deshonrado y va a ser madre, expulsada de la casa de los padres.

El médico, inhumanamente se resiste a reparar su falta y hasta niega su ayuda. Recoge a la pobre mujer un pariente de Oscar, Fernando, obrero electricista, cuyo corazón rebosa de buenos sentimientos.

La joven seducida fallece al ser madre, y el hijo, después de salvados muchos inconvenientes,—escrúpulos de la madre apenada a los prejuicios de la categoría social,—es admitido en la familia.

Paralelamente a esta acción se va desarrollando la de la caída material de la familia de Oscar, cuya profesión resulta vegetativa y no alcanza a salvar la bancarrota que los lleva a la ruina. En este trance y cuando ya se ha puesto en remate el último bien raíz, para cubrir deudas hipotecarias, el novio de Livia, la hermana de Oscar, rompe su compromiso. Se ha enterado del estado económico de su prometida.

Oscar resuelve cambiar de vida. Comprende que el porvenir está en la campaña, adonde van los trabajadores, los que no pueden imponerse en la metrópoli reservada a los triunfadores del talento, y se apresta a romper las ligaduras que le ha impuesto la ilimitada vanidad materna.

Cuando se produce el doloroso momento del alejamiento, está presente Fernando, quien sobre el derrumbe familiar de que recién se entera la madre, promete su ayuda.

El se ha enriquecido con el trabajo perseverante y la inteligencia. El campo que se vendió lo ha rematado él y lo ofrece a Livia y su madre, en un estallido pasional contenido por mucho tiempo.

Como se ve, el doctor Aquino aborda un problema interesante y actual. La deficiente educación criolla que hace torcer las inclinaciones en lamentables desviaciones.

No está el triunfo, según se desprende de la obra, y según el doctor Aquino, en obtener un título universitario, sino en trabajar tesoneramente y con fe. Y no siempre de las aulas universitarias salen los triunfadores: en cualquier manifestación de la inteligencia, en el trabajo más rudo puede encontrarse el triunfo y la fortuna.

La obra está escrita pulcramente en un diálogo vivaz y siempre cuidado. Abundan en ella las situaciones dramáticas de efecto y los personajes se mueven normalmente.

La interpretación fué buena. La señora Rico matizó cómicamente su personaje en los primeros dos actos que provocaron frecuentes risas. En las escenas sentimentales del tercero estuvo también justa y mesurada.

La simpática actriz Silvia Parodi que debutaba, demostró acabadamente poseer condiciones muy estimables de primera actriz. A pesar de que la obra fué puesta en escena precipitadamente y que su rol tenía muy pocos ensayos y ofrecía dificultades por este mismo motivo, la actriz supo salir plenamente airosa de la prueba. Hizo su interpretación que merece un aplauso y que seguramente no hubiera superado ninguna de las primeras actrices del teatro nacional.

Arellano contribuyó al éxito con su labor y Fuentes compuso un inglés muy certero.

La presentación irreprochable.

Hubo abundantes aplausos, y al final el autor dirigió la palabra al público. Será una obra de cartel.

OPERA
Compañía nacional
:: VITTONE - POMAR ::
Hoy, a las 6: La Biblia en Verso. — A las 9: La Biblia en Verso, Un pleito sensacional, La Biblia en Verso
Platea, $ 1 por sección

VICTORIA
:: Compañía Española ::
de alta comedia
ANTONIA PLANA
Hoy, a las 5.30: El hijo del comodoro. Platea $ 1.50. — A las 9: De mala raza, Primavera de la vida
Platea con entrada, $ 3

MAYO
Compañía española de zarzuelas, revistas y operetas :: ::
JOSE PALMADA
A las 6: El modisto de París, troupe Yuchimaths. A las 8.30 El marido de la Engracia, Mis Dotte King, La buena sombra, The 4 Saetas, La casa de los milagros, Los monos Resus, La patria chica, Los Yuchimaths. — Platea $ 1 sección

ARGENTINO
:: :: Compañía argentina :: ::
FLORENCIO PARRAVICINI
HOY, A LAS 9 P. M.:
EL ABANICO
EL ILUSTRE DESCONOCIDO
Platea con entrada, $ 3

"LA BARBA DE CARRILLO"

Muñoz Seca siempre desconcierta con sus comedias desorbitadas en las que el efecto se busca por la frase dislocada y por las situaciones inverosímiles.

Su última producción estrenada anoche en el San Martín por la compañía Membrives-Juárez, tiene todas las características de su labor teatral desconcertante. "La barba de Carrillo" es un juguete cómico cuyos tres actos resultan ágiles entre lo retorcido de las situaciones y la astracanada abundante, de la cual es maestro el autor.

Da tema a la obra el recurso de un incógnito autor aficionado, que se coloca una barba postiza para una representación y la cual no puede desprenderse de su cara hasta pasados siete años, pues ha sido adherida con un procedimiento especial. Sobre este episodio absurdo se bordan las más antojadizas situaciones que siempre producen el efecto de risa cómica, finalidad buscada por el autor. De los tres actos, el segundo es indiscutiblemente el más consistente.

La interpretación que hicieron los principales elementos de esta compañía fué muy acertada.

Las señoras Adamuz, Astort y Cañete estuvieron muy eficaces, así como Juárez, Roig, Carbonell, San Juan y Soto.

Al final hubo abundantes aplausos.

"PRIMAVERA DE LA VIDA"

Este acto, que nos hizo conocer anoche en el Victoria la compañía Antonia Plana y que firma Fernández del Villar, constituye un acierto del autor.

Se trata de una pieza de ambiente madrileño, un cuadro de la vida de los estudiantes, sorprendido por el autor y transmitido a las escenas de esa obra con absoluta verdad.

La interpretación fué buena.

OPERETA

En el Marconi se repite esta noche la opereta de Lombardo "La duchesa del bal Tabarín" que esta compañía interpreta muy correctamente y que le ha valido en las anteriores representaciones calurosos aplausos.

Para el lunes está definitivamente fijado el estreno de "La lega delle nazioni", tres actos, libro de Rosquin González, música del maestro Obiglio.

ESMERALDA
Compañía nacional
:: RIVERA-DE ROSAS ::
Hoy, a la tarde: La aventura de Roberto, Sansón, Luisa Villa, Zapatería la Formalitá, El fruto prohibido. Noche: La medalla, El fruto prohibido, L. Vila, Zapatería la Formalitá

BUENOS AIRES
Compañía nacional de sainetes, zarzuelas, comedias y revista
MUIÑO-ALIPPI
Hoy, a las 6: La cola del perro. — A las 9: Los dientes del perro, La cola del perro, Cosas del barrio
Platea, $ 1 por sección

LIRICA POPULAR

En el Politeama vuelve a cantarse esta noche "Il trovatore", con las sopranos Galeazzi y Agozzino, tenor Bergamaschi y barítono Izal.

La temporada lírica

COLISEO

Brillantemente se ha inaugurado la temporada lírica, ya que fué un acontecimiento social y artístico la velada de anoche, pues hubo una absoluta correspondencia entre la sala suntuosa por su decorado y magnífica por la concurrencia y el escenario, en el que se desarrolló un espectáculo completo, sin falla de importancia apreciable y sí con detalles de significación artística.

"Thais" tuvo por intérpretes a la exquisita Ninon Vallin, cantante perfecta cuyos medios de expresión se aquilatan día a día y para quien nuestro público no escatima aplausos bien merecidos por cierto; a Crabbe, otro artista que también cuenta con simpatías y cuyo desempeño correctísimo tuvo momentos sobresalientes en el primer y tercer acto. Nicias, papel de poco relieve, tuvo un excelente intérprete en Somali, joven tenor de simpática voz y clara dicción, y las señoritas Lilloni y Coruci fueron correctísimas Krobile y Mintale.

Uno de los atractivos mayores de la velada fué sin duda el debut de la Pavlowa y su troupe en el ballet del 2o. acto. La eminente danzarina rusa, parece, si esto es posible, que fuera aun más perfecta que antes, tal es la impresión de sus movimientos enritmicos y sus poses de bellísima plástica producen en todo espectador, aun en los más refractarios a la coreografía. El cuerpo de baile, bajo la dirección de Clustine, fué por otra parte, excelente y completo la impresión producida por Ana Pavlowa.

Y hemos dejado para terminar, una nota tal vez la más interesante, y es la revelación como un director de orquesta correctísimo, sereno y atento a cada sonoridad orquestal, como a cada entrada de un intérprete, del joven maestro Antonio Capdevila, cuya actuación en el Colón como substituto, había merecido ya los mejores elogios. La orquesta y los coros por el mismo preparados, fueron muy ajustados y especialmente los últimos, sonoros y expresivos, contribuyeron no poco al éxito de este primer espectáculo.

Esta noche habrá función extraordinaria de la señora Pavlowa, así como mañana en matinée y en la función de gala se repetirá la obra de Massenet.

SMART PALACE
CORRIENTES 1283
Indiscutiblemente, un verdadero acontecimiente teatral, ha sido la inauguración de este cine-teatro totalmente reformado.
El numeroso público que asistió a las funciones, desde el día del debut, pudo comprobar
LA IMPORTANCIA DE LAS mejoras introducidas en dicho salón.
Lo insuperable del programa cinematográfico.
Lo selecta QUE ES LA orquesta DIRIGIDA POR el maestro Bayarri.
El éxito alcanzado por Teresita Zazá
Los agradables momentos que proporciona en los vestíbulos de espera la American Rag Time Band.
HOY - tarde y noche dos grandes funciones a las 6.15 y 11.15 TERESITA ZAZA.
MAÑANA DOMINGO - Tarde y noche - Función de gala - SENSACIONAL ESTRENO
Una joya de la escena muda
LA HUERFANITA
Super-producción ARCRAFT - Drama en 6 actos, 30 partes
Admirable interpretación de la genial MARY PICKFORD

"La Argentina"

En el "Infanta Isabel de Borbón" que arribará a nuestro puerto a fines del corriente o principios de junio, viene esta gentil bailarina, contratada por la empresa Rey, Lozada y Cía.

La celebrada artista actuará en el San Martín, como número de fin de fiesta.

"La Argentina", en su reciente actuación en España, después de su triunfal "tournée" por Norte América, obtuvo éxitos lisonjeros a juzgar por los juicios de la prensa de la península.

TEATRO NACIONAL

Recordamos que esta tarde, a las cinco, habrá matinée extraordinaria en el Nuevo, poniéndose en escena la comedia de Novión "Misia Pancha la brava", en que tanto se destaca la labor personal de la actriz Orfilia Rico.

Por la noche se repite "El ídolo roto" del doctor Aquino, estrenado anoche y de que nos ocupamos en otro lugar.

En el Liceo habrá esta tarde matinée extraordinaria con la comedia del doctor Iglesias Paz "El vuelo nupcial".

En el Argentino llega esta noche a su 15a. representación la comedia de Schaeffer Gallo "El ilustre desconocido".

Parra realiza, como siempre, el prodigio de llevar numeroso público y la obra promete por ello una prolongada serie de representaciones más.

Mañana habrá matinée con la misma obra.

Género chico nacional

En el Nacional se anuncian como próximos estrenos el sainete de Cayol y el maestro De Bassi "¡Qué suerte la del inglés", y la revista de Samuel Linning "La hora cómica". Esta última se encuentra casi lista para ser estrenada.

En el Nacional reaparece en el cartel ocupando la sección especial de las 3 de la tarde y última de la noche la revista de Novión y Bayón Herrera "La historia del año".

En vermouth y segunda "El barrio de los judíos" de Vaccarezza y en primera "La víbora de la cruz" de Escobar.

En la Opera no varía el programa por ahora. "Gente de teatro", de Vaccarezza, se anuncia para el viernes.

—Reaparece hoy en el cartel del Buenos Aires, ocupando la última sección de la noche, el sainete de los hermanos Rada "Cosas del barrio", estrenado a principio de temporada.

"Los dientes del perro" pasa a primera de la noche"; en vermouth y segunda "La cola del perro".

Se anuncia para el lunes el estreno de "La noche de los estudiantes", opereta, letra de Escobar y música del maestro Antonio de Bassi.

TEATRO ESPAÑOL

En el Victoria habrá hoy dos funciones: por la tarde en sección vermouth especial, que dará principio a las 5.30, se recurre nuevamente al vaudeville "El hijo del comodoro", estrenado recientemente. Por la noche se inicia el espectáculo con el viejo drama en tres actos "De mala raza", original de D. José Echegaray y terminará con "Primavera de la vida", un acto de Fernández del Villar, estrenado anoche y de que nos ocupamos en otro lugar.

Para el lunes se anuncia en el Victoria la reprise de "Malvaloca", de los Quintero.

Género chico español

El programa del Mayo, donde se ha iniciado favorablemente la temporada del elenco organizado por Palmada, ofrece hoy dos novedades: en sección de las 10 el estreno del juguete cómico "La casa de los milagros", original de Paradas y Giménez, y en que toman parte las actrices Núñez Blasco y Castillo y los actores Palmada, Ferrer y Salvador. En sección de las 9, se reprisa el sainete de los Quintero "La buena sombra".

En vermouth, "El modisto de París" y en última "La patria chica".

En cada sección actuarán los números de variedades que vienen interesando aquellos espectáculos.

Para el lunes se anuncia el debut del parodista Rafael Arcos.

En la Comedia se repite hoy en vermouth y última de la noche, el sainete "Perico de Aranjuez", estrenada anoche.

La dirección del Esmeralda ha resuelto modificar totalmente el cartel. Ocupa la sección vermouth y de las 10, la comedia de Pelay y Amoroso "El fruto prohibido". En primera la comedia de Carlos Sanguinetti "La medalla" y en última "Zapatería la Formalitá", de Carlos de Paoli.

FILMS

"IRONIAS DEL DESTINO"

En los salones de los cines Empire, Select y Splendid, se estrenará mañana 25 de mayo, la película titulada "Ironías del destino", perteneciente a la Extra Films Corporation, siendo protagonistas de la misma los celebrados actores Harold Lowckod y Ruby de Remer, quienes actúan en la interpretación de los personajes más salientes de la película y donde tienen oportunidad de sobresalir, como lo hemos comprobado al asistir a su estreno en sección privada de la misma y de que ya informamos en números anteriores.

PAPELERIA COMERCIAL DE AMERICO CERINI
Imprenta - Litografía - Encuadernación- Fábrica de libros en blanco
:: :: Utiles para escritorio :: ::
CANGALLO 687
U. T. 3050, Avenida C. T. 930 (Central)
AMERICO CERINI
Sucesor de CERINI y MATIENZO

Provincia de Mendoza

Intervención Nacional

IMPUESTO SOBRE MINAS

Mendoza, mayo 15 de 1919.

Vista la nota elevada por el Contador General de la Provincia, dando cuenta de que el treinta de junio vence el plazo para el pago del primer semestre del corriente año de las Patentes de Minas, según lo estipulado en el Art. 5 de la Ley Nacional Nro. 10273, reglamentado por el P. E. con fecha 30 de enero ppdo.

EL INTERVENTOR NACIONAL
DECRETA:

Art. 1.o Déjese sin efecto los Arts. 1 y 2 del decreto reglamentario del P. E. de fecha 30 de enero ppdo.

Art. 2.o Hágase las publicaciones con las transcripciones del Art. 5 de la Ley Nacional 10273 y Art. 3.o del decreto reglamentario.

Art. 3.o Los pagos correspondientes al presente impuesto deberán efectuarse en la Tesorería General o en las receptorías correspondientes.

Art. 4.o Comuníquese; publíquese y dése al Registro Oficial.

ARAYA
FRANCISCO L. ALBARRACIN.

Es copia conforme:
J. M. ROSEMBLIT, contador general de la provincia.

Art. 5.o de la Ley Nacional 10273:

" (272 del C. M.) — El canon se pagará adelantado y " por partes iguales en dos semestres que vencerán, el 30 " de junio y el 31 de diciembre, contándose toda fracción de " semestre completa, el canon comenzará a devengarse desde " el día del registro.

" Salvo lo dispuesto en el artículo 13 esté o no mensurada " la mina. La concesión de una mina caduca ipso facto por " falta de pago de una anualidad después de transcurridos dos " meses desde el vencimiento.

Art. 3.o del reglamento del P. E. de 30 enero ppdo.:

" Siendo facultad del P. E. reglamentar la forma de pago del canon de impuestos a las minas que se encuentren " bajo su jurisdicción territorial, se establece por la presente " resolución que la falta de cumplimiento, o mora en el referido pago, será penado con una multa correspondiente al 50 " por ciento del valor del impuesto."

Es copia conforme:
J. M. ROSEMBLIT, contador general de la provincia.

10|389 v. Jn.25

"COMALUMBRA"

La luz portátil más económica y potente del mundo

Pida catálogo provisorio 1918 E

Cía. Argentina de Alumbrado Alcohol

DEFENSA 429 - Buenos Aires

NO MAS OBESIDAD

NI VIENTRES CAIDOS

Se remite GRATIS a quien lo solicite el folleto

577 ESMERALDA 577 LEONARD

BUENOS AIRES

CINEMATOGRAFOS

SELECT (Suipacha 482). — Hoy, tarde y noche: La huerfanita; El mundo al revés; Escuela de maridos; Por exprés.

CRITERION THEATRE (Corrientes 757). — Pathé Journal 514; Las campanillas; Veinte y uno; La casa del odio (3er. episodio).

EMPIRE THEATRE (Corrientes y Maipú). — Alma de cosaco; Por exprés contra reembolso; Cuando el amor nace; El mundo al revés; La Gioconda y La Goya.

SPLENDID THEATHE (Santa Fe 1848). — La huerfanita; El mundo al revés.

FLORIDA (Galería Güemes). — Biógrafo y variedades. De 10 a 12 a. m., de 2.30 a 7.30 y de 8.45 a 12.30 p. m.: Números de variedades por Mercedes Alfonso, Mikoff et Vanity, Mr. y Miss Wilson y Trío Málaga.

GENERAL BELGRANO (Cabildo 2165). — El precio de la ambición; Mano abierta; El cabo Corbin; Pathé Journal 512.

CINEMATOGRAFO CALLAO. (Callao 27). — El preciado modelo; Carta de amor; La huerfanita.

TEATRO DE LA PRINCESA (Suipacha 460). — Cine continuado de 11 a 7 y de 8 a 12: Alma de cosaco; Olvidados por el mundo.

PETIT SPLENDID — (Libertad 976). — Variado programa con estrenos.

ELECTRIC PALACE (Lavalle 836). — Función tarde y noche, con importantes estrenos.

IMPERIAL BIOGRAFO (Cangallo 772). — Variado programa con estrenos.

ETOILE PALACE (Corrientes 2759) — Variado programa con estrenos.

SMART PALACE (Corrientes 1269). — Variado programa con estrenos.

SELECT LAVALLE (Lavalle 921.)—Hoy tarde y noche: Los dos besos; A las mujeres; Olvidados por el mundo; La senda crepuscular; La mansión de los espejos; La mujer del mismo; Tripitas en la carnicería.

REAL CINE (Esmeralda 429). — Hoy: Variado programa con estrenos.

CRYSTAL PALACE (Corrientes 1550). — Variado programa con estrenos todos los días.

TEATRO PARC (Santa Fe 4196). (Plaza Italia). — Grandes estrenos todos los días.

CINE MODERNO. — Variado programa con estrenos.

SELECT BUEN ORDEN (B. de Irigoyen 1524) — Variado programa.

BIOGRAFO MARCONI (Corrientes 4260) Variado programa con estrenos.

CASINO — (336 Maipú 336). — Hoy: Exito de los 70 gallos amaestrados, el mono Chimpancé Carlitos; capitán Sáenz y sus hijas; Los Richard; Miss Alice de Cormo; dúo Greco-Riverol.

TEATRO HIPPODROME (Corrientes y Carlos Pellegrini). — Empresa A. Moschini. — Compañía ecuestre dirigida por Frank Brown. — Exito de la compañía japonesa compuesta por 40 personas. Troupe Decia; Miss Alice; The 5 Pavillons Girls y toda la compañía.

PORTEÑO. — (Corrientes 846). — Cine y variedades por secciones. Todos los días estrenos en el biógrafo. Números de variedades por Rosita Rodrigo; Buonavoglia y Delmore.

PARQUE JAPONES (Callao y Paseo de Julio. — Todos los días novedades. — 100 atracciones diarias. — Entrada con dos atracciones, 1 $.

CINE RADIUM Nro. 6 — Rivadavia 2372 —Todos los días, variado programa.

DE FLORES

CINE-TEATRO PUEYRREDON (Rivadavia 6871). — Compañía argentina de dramas, comedias, sainetes y revistas. — Hoy: Variado programa con interesantes estrenos.

TEATRO-CINE SAN MARTIN (Rivadavia 7041). — Selecto programa de cine y números de variedades con notable repertorio y orquesta especial.

CINE-COLON DE FLORES (Sud América 66). — El cine de las grandes películas. — Empresa Sáenz y Mai. — Función Clásica, Especial y Noche, con notable programa de películas exclusivas

EDICTOS JUDICIALES

El señor juez de primera instancia en lo civil de la capital de la República, doctor don Matías Mackinlay Zapiola, ha dispuesto se cite, llame y emplace por el término de treinta días, contados desde la primera publicación del presente a todos los que se consideren con derecho a los bienes dejados por doña HORTENSIA GONZALES OCANTOS de GAETMANK, ya sean como herederos o acreedores, para que dentro de dicho término comparezcan a deducir sus acciones, en forma, por ante su juzgado y secretaría del que suscribe, bajo apercibimiento de lo que hubiere lugar por derecho.

Buenos Aires, marzo 26 de 1919. — Eduardo Rojas, secretario.

10|215 v. mayo 31.

Por disposición del señor juez de la capital doctor Matías Mackinlay Zapiola, interinamente a cargo del juzgado del doctor Roberto Bunge, se hace saber por el término de diez días, contados desde la primera publicación del presente, a los acreedores de don HUGO STREEDER y Cía., que se ha puesto de manifiesto en secretaría por el término de quince días, el estado de graduación y verificación de créditos presentado por el doctor Mario Carranza, síndico de dicho concurso.

Buenos Aires, mayo 20 de 1919. — F. D. Quesada, secretario. 10|398 v. junio 3.

El señor juez de primera instancia en lo civil de la capital de la República, doctor don Adolfo Casabal, ha dispuesto se cite, llame y emplace por el término de treinta días, contados desde la primera publicación del presente, a todos los que se consideren con derecho a los bienes dejados por don ENRIQUETA SPRAGGON de KER JORDAN, ya sean como herederos o acreedores, para que dentro de dicho término comparezcan a deducir sus acciones en forma, por ante su juzgado y secretaría del que suscribe, bajo apercibimiento de lo que hubiere lugar por derecho.

Buenos Aires, abril 30 de 1919. — Armando F. Laspiur, secretario.

10|223 v. junio 1.

El señor juez de primera instancia en lo civil de la capital de la República, doctor don Fernando M. Colombres, ha dispuesto se cite, llame y emplace por el término de treinta días, contados desde la primera publicación del presente, a todos los que se consideren con derecho a los bienes dejados por don TEMISTOCLES PAULINO PALCLIERE, ya sean como herederos o acreedores, para que dentro de dicho término comparezcan a deducir sus acciones en forma, por ante su juzgado y secretaría del que suscribe, bajo apercibimiento de lo que hubiere lugar por derecho.

Buenos Aires, abril 9 de 1919. — Osvaldo Rocha, secretario. 10|268 v. junio 6

El señor juez de primera instancia en lo civil de la capital de la República, doctor don Adolfo Casabal, ha dispuesto se cite, llame y emplace por el término de treinta días, contados desde la primera publicación del presente, a todos los que se consideren con derecho a los bienes dejados por don EMILIO THOMPSON ó TONSON ó TOMPSON y ANICETO VICENTE ó VICENTE THOMPSON ó TONSO, ya sean como herederos o acreedores, para que dentro de dicho término comparezcan a deducir sus acciones en forma, por ante su juzgado y secretaría del que suscribe, bajo apercibimiento de lo que hubiere lugar por derecho.

Buenos Aires, mayo 2 de 1919. — Alfredo Persiani, secretario.

10|250 v. junio 7.

El señor juez de primera instancia en lo civil de la capital de la República, doctor don Fernando M. Colombres, ha dispuesto se cite, llame y emplace por el término de treinta días, contados desde la primera publicación del presente, a todos los que se consideren con derecho a los bienes dejados por doña MARIA ó MARIA DOMINGA MEZZADRA de MADAMA, ya sean como herederos o acreedores, para que dentro de dicho término comparezcan a deducir sus acciones en forma, por ante su juzgado y secretaría del que suscribe, bajo apercibimiento de lo que hubiere lugar por derecho.

Buenos Aires, mayo 9 de 1919. — Víctor Sandullo, secretario.

10|304 v. junio 11.

El señor juez de primera instancia en lo civil de la capital de la República, doctor don Fernando M. Colombres, ha dispuesto se cite, llame y emplace por el término de treinta días, contados desde la primera publicación del presente a todos los que se consideren con derecho a los bienes dejados por don ANGELA FARENGO o ANGELA ASUNCION FARENGO y BRUSONI, ya sean como herederos o acreedores, para que dentro de dicho término comparezcan a deducir sus acciones en forma, por ante su juzgado y secretaría del que suscribe, bajo apercibimiento de lo que hubiere lugar por derecho.

Buenos Aires, 8 de mayo de 1919. — Osvaldo Rocha, secretario. 10|334 v. junio 13.

El señor juez de primera instancia en lo civil de la capital de la República, doctor don Matías Mackinlay Zapiola, ha dispuesto se cite, llame y emplace por el término de treinta días, contados desde la primera publicación del presente, a todos los que se consideren con derecho a los bienes dejados por don PEDRO ALEJANDRO o ALEJANDRO y JULIO BAZTERRICA y doña CLARA BAZTERRICA de CASANOVAS MOURE, ya sean como herederos o acreedores, para que dentro de dicho término, comparezcan a deducir sus acciones en forma, por ante su juzgado y secretaría del que suscribe, bajo apercibimiento de lo que hubiere lugar por derecho.

Buenos Aires, mayo 14 de 1919. — Eduardo Rojas, secretario.

10|351 v. junio 16.

Por disposición del señor juez de primera instancia en lo civil de la capital federal, doctor Fernando Klappenbach, se cita, llama y emplaza por el término de treinta días a contar desde la primera publicación del presente, a todos los que se consideren con derecho a los bienes dejados por fallecimiento de don JOSE BEIS ya sean como herederos o acreedores, para que, dentro de dicho término, comparezcan por ante su juzgado y secretaría del que suscribe, a deducir sus acciones en forma, bajo apercibimiento de lo que hubiere lugar por derecho.

Buenos Aires, 16 de mayo de 1919. — Carlos F. Ayarragaray, secretario.

10|374 v. junio 19.

El señor juez de primera instancia en lo civil de la capital de la República, doctor don Pedro V. Meléndez, ha dispuesto se cite, llame y emplace por el término de treinta días, contados desde la primera publicación del presente, a todos los que se consideren con derecho a los bienes dejados por FRANCISCO BRIANT, ya sean como herederos o acreedores, para que dentro de dicho término comparezcan a deducir sus acciones en forma, por ante su juzgado y secretaría del que suscribe, bajo apercibimiento de lo que hubiere lugar por derecho.

Buenos Aires, abril 28 de 1919. — José F. Oderigo, secretario.

10|387 v. junio 21.

El señor juez de primera instancia en lo civil de la capital de la República, doctor don Matías Mackinlay Zapiola, ha dispuesto se cite, llame y emplace por el término de treinta días, contados desde la primera publicación del presente, a todos los que se consideren con derecho a los bienes dejados por don DOMINGO NAÑEZ y GREGORIA GIGENA de NAÑEZ, ya sean como herederos o acreedores, para que dentro de dicho término comparezcan a deducir sus acciones en forma, por ante su juzgado y secretaría del que suscribe, bajo apercibimiento de lo que hubiere lugar por derecho.

Buenos Aires, mayo 6 de 1919.—José A. Quirno Costa, secretario.

10|394 v. junio 21.

Por disposición del señor juez de primera instancia en lo civil de la capital, doctor Pedro V. Meléndez, se hace saber por el término de quince días, que se ha declarado en estado de concurso civil a la sucesión de don RUFINO RODRIGUEZ de la TORRE, que tramita por la secretaría a mi cargo, habiéndose designado síndico al doctor Juan E. Solá, domiciliado en la calle Bartolomé Mitre 544, piso tercero, escritorios 42 al 45, debiendo los acreedores de la expresada sucesión concursada, presentar al síndico dentro del término de treinta días, los títulos o justificativos de sus créditos, conforme a lo dispuesto por el art. 720 del Cod. de Procedimientos.

Buenos Aires, mayo 9 de 1919. — José Cúneo, secretario. 10|392 v. junio 6.

PROFESIONALES

ABOGADOS

Estudio del

Dr. Andrés Ferreyra

Abogado

Lavalle 1312 U. T. 4240 Libertad

Dr. Arturo A. Parody Núñez

ABOGADO

De 2 a 5 p. m.

Avenida de Mayo 634 — Buenos Aires.

Dr. REMOLAR

CALLAO 56. U. T. 7352, Libertad. De 8 a. m. a 12 m. y de 4 p. m. a 7 p. m. Consultas orales y por correspondencia. — Honorarios, $ 10.

10|295

Dr. Fernando Saguier

Estudio: Florida 440

U. T. 6087 (Avenida)

Dr. Hipólito Leys

Estudio: Lavalle 930 U. T. 3008 L.

Dr. Domingo E. Salaberry

Defensa 188

MEDICOS

ANALISIS LABORATORIO Y FARMACIA Abierto Día y Noche

SUIPACHA 477 DOCTORES NELSON

U. T. 316, Libertad

Dr. Carlos F. Roldán Vergés

Garganta, nariz y oídos

Médico del servicio de la especialidad en el hospital Durán. Consultas de 3 a 6. Serrano 2318.

MARTILLEROS

JUAN CARRANZA

Martillero público

Compra venta de casas y campos. Préstamos hipotecarios.

Escritorio, Florida 377. U. T. 380 Av.

AVISOS VARIOS

Banco El Hogar Argentino

Avenida de Mayo 886

Tiene casas y departamentos en alquiler, en esta capital y pueblos suburbanos.

A RETRATARSE, SOCIEDAD ARTISTICA, C. Pellegrini 282. Hay ascensor. Regalamos peinado y retrato grande, con marco, en docena retratos. El regalo es valioso. Postales finas, $ 4 docena.

URGENTE. — SE NECESITA DOS OPERARIOS especialistas en soldaduras autógenas para los talleres de Tafí Viejo (Tucumán), presentarse 25 de Mayo número 450, capital, de 12 a 6 p. m. 10|405 v. mayo 26.

BANCOS

BANCO DE LA PROVINCIA DE BUENOS Aires.

Cap. autorizado	$	125.000.000
Id. emitido	" 50.000.000	
Id. sec. hipotecaria	" 25.000.000	75.000.000
Capital realizado	"	62.500.000
Fondo de reserva	"	9.082.260

Casa matriz: La Plata, Casa de Buenos Aires, San Martín, 137.

62 sucursales en la provincia de Buenos Aires.

Agencias en la capital federal: Nro. 1, calle Bernardo de Irigoyen 920; Nro. 2, calle Santa Fe 1890, esquina Río Bamba; Nro. 3, Cabildo 2004 (Belgrano); Nro. 4, Pueyrredón 181 (Once de Septiembre).

Corresponsales en los demás pueblos de la provincia y en los principales puntos del interior de la república y territorios nacionales y en las más importantes plazas comerciales del exterior: en Europa, Estados Unidos de América, Méjico, Panamá, Cuba, Costa Rica, Guatemala, San Salvador, Venezuela, Colombia, Perú, Chile, Bolivia, Uruguay y Paraguay.

Tiene corresponsales y gira sobre todos los puntos de ESPAÑA y los de FRANCIA e ITALIA que tienen oficina postal.

El Banco se ocupa de toda clase de operaciones bancarias: Descuentos, cauciones, recibe depósitos, abre cuentas corrientes, emite giros y cartas de crédito. Se encarga de cobranzas de documentos, cupones y cuotas de terrenos, de administraciones [illegible] préstamos con garantías hipotecarias, con amortizaciones, en efectivo y con prenda agraria, y en bonos hipotecarios, amortizables en 33 años.

TASA DE INTERES ANUAL

Abona

Depósitos en c|c. a moneda legal únicamente	1 o|o
En Caja de Ahorros hasta $ 20.000 pesos, después de 60 días	4 o|o
Depósitos a plazo fijo de 30 días	1 1|2 o|o
Depósitos a plazo fijo de 60 días	2 o|o
Depósitos a plazo fijo de 90 días	3 o|o
Mayor plazo, convencional.	

Cobra

Por adelantos en c|c.	8 o|o

Buenos Aires, 12 de febrero de 1919. Virginio Martel, gerente.

The National City Bank of New York

Capital y reservas $ 74.000.000 oro

SE OCUPA DE TODA CLASE DE OPERACIONES BANCARIAS

Sucursal en Buenos Aires

84 - SAN MARTIN - 84

BANCO ESPAÑOL DEL RIO DE LA PLATA. — Casa matriz en Buenos Aires, Reconquista 200.

Capital suscripto	$	100.000.000.—m|n.
Capital realizado	"	98.516.740.— "
Fondo de reserva	"	48.809.060|65 "
Primas a cobrar	"	889.956.— "

SUCURSALES

En el exterior: Barcelona, Bilbao, Coruña, Génova, Hamburgo, Londres, Madrid, Montevideo, París, Río de Janeiro, San Sebastián, Valencia y Vigo.

En el interior: Adolfo Alsina, Bahía Blanca, Balcarce, Bartolomé Mitre, Córdoba, Dolores, La Plata, Lincoln, Mar del Plata, Mendoza, Mercedes (Buenos Aires), 9 de Julio, Pehuajó, Pergamino, Rafaela, Ituvadavia, Rosario, con una agencia, Salta, San Juan, San Nicolás, San Pedro, Santa Fe, Santiago del Estero, Tres Arroyos y Tucumán.

AGENCIAS EN LA CAPITAL

Número 1, Pueyrredón 185; núm. 2, Almirante Brown 1201; núm. 3, Vieytes 2000; núm. 4, Cabildo 2027; núm. 5, Santa Fe 2201; N.o 6, Corrientes y Anchorena; núm 7, Entre Ríos 1145; núm 8, Rivadavia 6902; núm. 9, Bernardo de Irigoyen 364; núm. 10, Bernardo de Irigoyen número 1600.

Corresponsales directos en todos los países.

Abona	Moneda legal
En cuenta corriente	Sin interés
A 30 días	1 1|2 o|o
A 60 días	2 o|o
A 90 días	3 o|o
A 6 meses	4 o|o
A mayor plazo	convencional

Depósitos en Caja de Ahorros desde 10 $ hasta 20.000 m|n. después de 60 días 4 o|o

Cobra:

En cuenta corriente	8 o|o
Descuentos generales	convencional

El Banco se ocupa de toda clase de operaciones bancarias en general.

Buenos Aires, 31 diciembre 1918.— Joaquín Herrandis, gerente general

---

BANCO FRANCES DEL RIO DE LA PLATA — Reconquista 157. — Buenos Aires. — Agencia N.o 4, calle Rivadavia 2677. Sucursales: Rosario de Santa Fe, Bahía Blanca y Chivilcoy. Corresponsal en París: Banque Argentine & Francaise, Boulevard Haussmann 85.

SE ABONA POR AÑO	Curso legal
Por depósito en cuenta corriente.	1 o|o
A plazo fijo de 30 días.	1 1|2 o|o
A plazo fijo de 60 días	2 1|2 o|o
A plazo fijo de 90 días	3 1|2 o|o
A mayor plazo	Convencional.
En Caja de Ahorros después de 60 días	4 o|o

SE COBRA

Por adelantos en cuenta corriente	8 o|o
Por descuentos de pagarés de comercio y letras	Convencional.

El Banco se ocupa de toda clase de operaciones bancarias. Giros y cobranzas sobre todas las ciudades y principales pueblos del interior de la República, Asunción del Paraguay, Montevideo, etc. Letras de cambio, transferencias telegráficas y cartas de crédito sobre Francia, Inglaterra, Italia, Estados Unidos, España, Suiza, etc. Compra-Venta y custodia de títulos, cobranzas de cupones y valores, administración de propiedades y colocaciones hipotecarias por cuenta de terceros.

Servicio especial de giros postales franceses y remesas de fondos a los movilizados. — R. Tobler, gerente.

BANCO DE LONDRES Y RIO DE LA PLATA. — Buenos Aires, Bartolomé Mitre 34. — Barracas al Norte, Montes de Oca 701. — Once, Pueyrredón 301. — Santa Fe 2122. — Bernardo de Irigoyen 1132. — Boca, Almirante Brown 1159.

Abona por año	Papel	Oro
Por depósitos en c. c.	sin int.	sin int.
Id. a la vista, con libreta	sin int.	sin int.
Id. id. a plazo fijo de 3 meses	3 o|o	1 o|o
Id. id. a plazo de 6 meses	3 1|2 o|o	1 o|o
Por depósitos en Caja de Ahorros hasta $ 10.000 papel, después de 60 días	3 "	sin int.

Cobra por año:

Por adelantos en c. c.	8 o|o	8 o|o

Depósitos en Caja de Ahorros se reciben en las siguientes sucursales: Once de Septiembre, calle Santa Fe, calle Bernardo de Irigoyen, Boca y Barracas. Sucursales en Chile: Santiago y Valparaíso; Manchester, 86 Cross Stree, Amberes; Lisboa, Rua Aurea 32.

Buenos Aires, febrero 15 de 1919. — James Dey, Barry Scott, gerentes.

BANCO ALEMAN TRANSATLANTICO. — Oficina principal en Buenos Aires, calle Bartolomé Mitre y Reconquista.

Sucursales urbanas: Núm. 1, Callao esquina Corrientes; núm. 2, Santa Fe esquina Larrea; núm. 3, Lima 1666. Oficinas en Bahía Blanca, Mendoza, Rosario de Santa Fe, Córdoba y Tucumán.— Uruguay: Montevideo. — Brasil: Río de Janeiro, San Pablo y Santos. — Chile: Valparaíso, Santiago, Antofagasta, Concepción, Iquique, Temuco y Valdivia. — Perú: Lima, Arequipa, Callao y Trujillo. — Bolivia: La Paz y Oruro. — España: Barcelona y Madrid. — Casa central: Deutsche Ueberseische Bank, Berlín. — Capital: 30.000.000 de marcos.

PAGA

Anual

Por depósito en cuenta corriente,

Oro	Sin interés
Id. papel hasta $ 900.000 m|n.	1 o|o
A plazo fijo hasta $ 20.000 oro 50.000 m|n. por dos meses.	1 1|2 o|o
Id. a plazo fijo de 3 meses	3 o|o
Id. a plazo fijo de 6 meses	4 o|o
Id. en Caja de Ahorros, cuando no se retiran antes de 60 días, desde $ 10 hasta $ 10.000	4 o|o

---

REMATES

Adolfo Bullrich y Cía.

400 piezas Shorthorn puras por cruzamiento—

Hacienda toda de muy buena clase y en excelente estado, origen de los planteles de Kiarne y de Gahan, habiendo tenido siempre a su servicio toros de pedigree, importados y de Unzué. La hacienda de cría está toda servida y se halla actualmente en plena parición. Es toda marca líquida y en su mayor parte de pelos colorados y, rosillos y proceden del establecimiento "San Alfonso", estación Alfonso, F. C. C. A. Detalle:

160 vacas de 4 á 6 años, en parición.
160 crías de 8 meses a 1 año.
70 vaquillonas de 2 a 2 1|2 años, con crías al pie, en parición.

La venta se realizará

El **miércoles 28 de mayo**, a las 2 de la tarde, en nuestro local en Olivos, F. C. C. A., con las haciendas a la vista y clasificadas en lotes de 10 y 20 piezas.

Los concurrentes de esta capital tienen trenes de Retiro a la 1.20 y 1.40 de la tarde.

Comisión, 6 o|o a cargo de los compradores.

Otros informes en nuestra casa, Florida 273, Buenos Aires. — Adolfo Bullrich y Cía.

10|381-v. m. 27.

ACCAME y Cía.

JUDICIAL. — DE LA SUCESION DE ATILIO TOGNETTI, que tramita por el juzgado del doctor Casabal, secretaría del doctor Aranda.

1.o Casa Cuenca 953-55 y 57, al lado de Gaona, mide 8 m. 66 por 51 m. 94 y consta de sala de negocio, 5 dormitorios, etc. Tasación, pesos 10.823.30. Base $ 7.215.53.

El **jueves 29 de mayo (fiesta)**, a las 4 p. m.

2.o Terreno Av. Campana, entre Larrazábal y Olden, en las puertas de los Mataderos. Mide 8 m. 66 por 13 m. 39 en el costado N. E. y 13 m. 17 en el S. O. Superficie 374 m. c. Tasación, $ 4.50 m. c. Base, $ 3 m. c. (225 v|c.)

El **jueves 29 de mayo (fiesta)** a las 2 p. m.

3.o En Quilmes, 4 terrenos, incluso una esquina con frente a la calle G. Mitre esq. 3, conocidos por De Miravent, miden 8 m. 66 por 34 m. cada uno. Tasación, $ 1 y 0.80 m. c. Base, $ 0.66 y 0.54 m. c.

El **jueves 29 de mayo (fiesta)**, a las 3 p. m. Seña, 8 o|o. Comisión, 2 o|o. Informes y planos a B. Mitre 737, U. T. 60, Av. — Accame y Cía. 10|341 v. mayo 29.

Capra y Bujas

1907-Bmé. Mitre-1907

P. CAPRA REMATARA EL VIERNES 28 de mayo, a las 8.30 p. m. Por orden de la casa Capra y Bujas, las pólizas procedentes de empeños vencidos. Días de exhibición: martes 27 y miércoles 28, de 2 a 4 de la tarde.

10|384-v. m. 27.

Basilio E. Chiapporí

JUDICIAL. — LAS MERCADERIAS EMBARGADAS en el juicio Venancio Díaz contra José Rossi, juzgado de paz de la sección 3.a rematará

El 24 y siguientes de Mayo, a la 1 y 30 p. m., en el local Cerrito 20|22: Informes Lavalle 1346, U. T. 6259: Libertad.

10|377 v. mayo 26.

Octavio C. Leporace

JUDICIAL. — PROPIEDAD YATAY 292. — Mide 8.66 por 20.09 mts; Sala y tres piezas, patio de mosáicos, cloacas, adoquinado Base, 2|3.a partes. Tasación, $ 2.569.50 moneda nacional. Orden juez doctor Casabal, secretaría Peña (Sucesión Juan Ballentini y otros).

El jueves 29 de mayo (fiesta), a las 4 p. m., sobre la misma.

La escritura del terreno corre agregada en autos; adoquinado, cloacas, etc., pagos. Seña, 8 o|o. Comisión, 2 o|o. Informes, Florida 248, de 2 a 5 p. m.

10|398 v. mayo 29.

Antonio García

JUDICIAL — CASA MORENO 1721, entre Solís y Entre Ríos. A 2 cuadras de la plaza del Congreso. Pleno centro. Terreno 7m.36cents. de frente al Sur por 57m.15cents. de fondo (560,83 v. c.). Ad corpus. Sin Base.

El **sábado 24** de mayo, a las 3.30 de la tarde, sobre la misma propiedad, la venderé por orden del señor juez doctor César A. Campos, secretaría del doctor Jiménez Zapiola, en el juicio ejecutivo por cobro de crédito hipotecario seguido por Víctor Torrens contra Eugenio Portal.

El comprador entregará el 8 o|o a cuenta de precio y el 2 o|o de comisión. Informes en la secretaría citada o al martillero Antonio García, Lavalle 1053. — Buenos Aires, mayo 9 de 1919.—Guillermo Giménez Zapiola, secretario.

10|300-v. m. 24.

Honorio Martel

JUDICIAL — PROPIEDAD CALLE Taft 1863 entre Bragado y Tapalqué a una cuadra de Provincias Unidas y del tranvía 48, cerca de mampostería, consta de dos habitaciones de material, pisos de pino de tea, cielo raso de yeso, cocina y w. c.

Mide 8 m. 66 de frente al NE. por 38 m. 80 de fondo.

Base $ 2.500 m|n.

El **domingo 8 de junio a las 3 y 30 p. m.** sobre la misma propiedad.

Venta por orden del señor juez en lo civil Dr. Adolfo Casabal, secretaría Dr. Aranda en el juicio Blanco José A. contra Piana Tomás.

Seña 8 o|o. Informes Reconquista 331.—Enrique Aranda.

10|408 v. junio 3.

"Bric a Brac"

Rivadavia 2580

J. COPELLO REMATARA EL DOMINGO 1 de junio a la 1 de la tarde por orden de la casa "Bric a Brac" los objetos procedentes del empeño vencido. Alhajas, muebles, máquinas, armas, ropa y mercaderías en general. Días de exhibición 28 y 30 del corriente.

10|406 v. mayo 31.

4500 novillos y vacas Durham

DE MUY BUENA CLASE Y ESTADO

EN CHASCOMUS (F. C. Sud)

En nuestro 100° remate feria de haciendas generales, que con el concurso de los mas acreditados establecimientos de la zona, realizaremos

El miércoles 28 del corriente

a las 12 m. en nuestras instalaciones, con las haciendas en lotes apropiados.

Adolfo Bullrich y Cía.

2500 novillos y vacas

EN NECOCHEA

Haciendas de muy buena clase y estado, inbluso 1800 novillos y 500 vacas secas, servidas, en nuestro 26° remate feria de haciendas generales en Necochea, F. C. Sud, en las instalaciones de la municipalidad de aquella ciudad, con el concurso de acreditados establecimientos de la zona.

El viernes 30 de Mayo,

a la 1 p. m., con las haciendas a la vista y en lotes apropiados.

Adolfo Bullrich y Cía.

LA EXPORTADORA ARGENTINA - S. A.

Remates ferias - Consignaciones de haciendas y frutos del país

CAPITAL SUSCRIPTO Y REALIZADO: $ 2.000.000 m/n.

Casa central: CANGALLO 328, Buenos Aires

Presidente: Dr. VICENTE C. GALLO

En BOMPLAND (Corrientes)

2o. REMATE FERIA DE HACIENDAS

El jueves 29 de Mayo

Avisados hasta ahora:

6000 vacunos

Detalles y horarios de trenes:

700 novillos mestizos, de 2, 3 y 4 años.
200 novillos de 2 1|2 y 3 1|2 años.
500 novillos de 3 1|2 y 4 1|2 años, criollos.
500 novillos arriba de 3 1|2 años.
1000 terneros criollos, 1 año.
1000 vacas con cría, criollas.
700 vacas invernada, criollas.
1400 vacunos que se están clasificando.

Comisión, 2 o|o al comprador y 2 o|o al vendedor.

Trenes.—Los señores interesados de la capital federal pueden tomar el tren Internacional que sale de estación Federico Lacroze el día martes 27 del corriente, a las 3 p. m., llegando a Concordia a las 9.30 a. m. del día miércoles 28; pasa por Monte Caseros a las 2.29 p. m. y llega a Bompland el día miércoles a las 4.40 p. m.

LA CASA TIENE RESERVADO PARA COMODIDAD DE LOS SEÑORES CONCURRENTES A ESTE REMATE, UN COCHE-DORMITORIO QUE SE AGREGARA AL TREN INTERNACIONAL AL PASAR POR CONCORDIA, A LAS 9.30 a. m. DEL DIA MIERCOLES 28. ESTE COCHE - DORMITORIO QUEDARA EN BOMPLAND, A DISPOSICION DE NUESTROS CLIENTES DESDE LA VISPERA DEL REMATE HASTA EL DIA SIGUIENTE DE LA FERIA.

Pueden regresar en el mismo coche el viernes 30, saliendo de Bompland, a las 9.17 a. m., llegando a Concordia a las 4 p. m. del mismo día.

Por datos e informes a nuestra casa central, calle Cangallo núm. 328, U. T. 1356 y 2686, Avenida, o a nuestra sucursal en Concordia, calle Pellegrini núm. 615, y a nuestro representante en Paso de los Libres, señor Alberto Nelcis Pintos.— La Exportadora Argentina, S. A.

En la primera quincena de junio en estación DESVIO CLE (E. Ríos)

Remate liquidación de haciendas del Establecimiento "SAN FRANCISCO DEL CLE".

Por orden terminante de sus dueños Sres. G. y F. RODRIGUEZ VIVANCO y por disolución de sociedad.

6.000 vacunos
3.500 lanares

Por datos e informes a nuestra Casa central, y a nuestro representante en Gualeguay, señor Octavio A. Mariño, Hotel Ferreccio.

LA EXPORTADORA ARGENTINA S. A.

AYARRAGARAY SCHINDLER GOWLAND

EN VILLA SAUZE, F. C. Oeste

(PARTIDO DE GENERAL VILLEGAS)

El Sábado 31 de Mayo, a la 1 p. m.

4300 novillos 4300

150 novillos de 3 1|2 años, gran estado, muy buena clase.
500 ídem de 3 ídem, 1 marca, mochos, gran clase, buen estado.
200 ídem, de 3 ídem, buen estado, mochos, 1 marca.
500 ídem de 2 1|2 ídem, mochos, 2 marcas, buena clase y estado.
400 ídem de 2 1|2 ídem, buena clase y buen estado.
300 ídem de 2 ídem, 1 marca, mochos, gran estado.
500 ídem de 2 ídem, muy buena clase y estado.
400 ídem, de 2 ídem, mocho, 1 marca, buen estado.
300 ídem de 2 ídem, mochos, buena clase.
150 ídem de 2 ídem, gran clase y buen estado.
100 ídem de 2 ídem, especiales en clase, 1 marca.
300 ídem de 2 ídem, muy buena clase.
200 ídem de 1 1|2 ídem, mochos, 1 marca, especiales en clase.
300 ídem de 1 1|2 ídem, buena clase, 1 marca.

Las haciendas se venderán en lotes de 200 con opción.

Horario de trenes: Salidas del Once, el viernes 31, a las 9.45 p. m.

Terminado el remate habrá un tren de regreso a las 8.45 p. m.

Para comodidad de los señores compradores, en la estación Villa Sauze quedarán los coches-dormitorios.

Ayarragaray, Schindler y Gowland, Lavalle 757, Buenos Aires.

CARRERAS DE CABALLOS

HIPODROMO ARGENTINO

LA REUNION DE MAÑANA

Comentarios y pronósticos

Con la base de dos pruebas clásicas, una para potrancas y otra para potrillos, se efectuará mañana en Palermo una buena reunión de carreras.

El resto del programa en conjunto es bastante atrayente contando las respectivas pruebas entre sus anotados sobre todo en los handicaps con los mejores animales actualmente en training cuya presencia nos proporcionará encuentros interesantes.

LOS COMPETIDORES DE MAÑANA

Apronte e informaciones generales

SUS PERFORMANCES

Como hemos hecho costumbre, insertamos a continuación las dos últimas performances de los caballos que se encuentran en el programa de mañana, así como sus ejercicios respectivos, para que los aficionados puedan tener una guía que les sirva de base para la elección del candidato que a su juicio reuna más probabilidades de salir victorioso. Los distintos competidores que figuran en el programa oficial son los siguientes:

PRIMERA CARRERA

Distancia 2000 metros

Ñacurutú — El hijo de Polar Star en sus dos últimas presentaciones ha tenido la siguiente figuración: con 55 kilos fué segundo de Simplex 57 en 1'38" 2|5 los 1600 metros, y luego ganó con 56, segundo Magallanes 56, tercero Pope 57, en 1'52" y 1|2 los 1800 metros.

Con Grassi, hizo 800 metros en 49". Les gusta.

Jacinta — Con 58 kilos fué segunda de Batavia 55, en 1'45" 3|5 los 1700 metros y luego ganó con 57, segunda Querendona 57, tercero Massena 54, en 1'39" 1|5 los 1600 metros.

Trabajó bien.

Fuego y Sangre — Con 49 kilos fué no placé de Irishboy 47, en 1'26" y 1|5 los 1400 metros, y luego con 52 fué no placé de Paliativo 43, en 1'33" 3|5 los 1500 metros.

Con Acevedo, marcó 47" 2|5. Puede andar cerca.

Broquel — Con 47 kilos fué cuarto de Pope 44, Tours 51 y Turpin 53, en 1'50" 3|5 los 1800 metros y luego con 54 fué no placé de Seteam 53, en 1'49" la misma distancia.

A la par de Traviesa, hizo 700 metros en 41". Es difícil.

José Eduardo—Fué no placé con 56 kilos de Carpentier 55, en 1'54" y 1|5 los 1800 metros y luego con 56 fué no placé de Steam 53, en 1'49" los 1700 metros.

Con Ardouin, marcó 42". Puede correr bien.

Vogt — Con 56 kilos fué cuarto de José Eduardo 53, Otero 53 y Río Guayquiraró 53, en 2'6" 4|5 los 1600 metros y luego con 56 fué no placé de Carpentier 51, en 1'53" 3|5 los 1800 metros.

Con Altamiranda y a la par de Vi-[illegible] hizo 700 metros en [illegible]

Fatraló — Fué no placé de San Isidro en 1'40" 1|5 los 1600 metros y luego ganó con 53 kilos, segundo Otero 56, tercero Gay Chief 56, en 1'39" la misma distancia.

Con Casino y a la par de Idus, marcó 48". Anda regular.

Maldicho — Fué no placé de General Haig en 1'40" los 1600 metros, y luego con 54 fué no placé de Promisión 55, en 1'40" 2|5 la misma distancia.

Con el peón, hizo la partida en 44". Es difícil.

Tingel — Corrió una vez y ganó, segundo Jonia, tercero Timarú, en 1'42" 2|5 los 1600 metros.

No corre.

Toca Fierro — Con 51 kilos fué no placé de Zig Zag 60 en 1'37" 4|5 los 1600 metros, y luego con 51 fué segundo de Pope 55 en 2'8" los 2000 metros.

Con Carabajal cubrió 700 metros con buen éxito. Puede ganar.

Cachalote — Ganó, segundo Jaranero, tercero Precursor en 1'53" 2|5 los 1800 metros, y luego fué no placé de Chacotón en 1'40" 4|5 los 1600 metros.

No corre.

Bósforo — Con 51 kilos fué no placé de Zig Zag 60 en 1'37" 4|5 los 1600 metros, y luego fué no placé de Chacotón en 1'40" 4|5 la misma distancia.

Puede correr bien.

Celia — Con 57 kilos fué no placé de Javina 57 en 1'6" 2|5 los 1100 metros.

No corre.

Viruelita — Con 57 kilos fué no placé de Flor del Pago 54 en 1'36" los 1500 metros, pista pesada, y luego con 54 kilos fué no placé de Massena 56, en 1'35" 4|5 los 1500 metros.

Vale poco.

Jumana — Con 51 kilos fué cuarta de Cachalote 56, segundo Jaranero 56, tercero Precursor 54 en 1'53" 2|5 los 1800 metros, y luego fué no placé de Tingel en 1'42" 2|5 los 1600 metros.

Trabajó regular.

SEGUNDA CARRERA

Distancia 1200 metros

Danta — Es debutante.

Hizo 600 metros conduciéndose regular. Es ligera.

Raya — Es debutante.

Cubrió 600 metros en 35" 3|5. Puede andar cerca.

Tarumba — Es debutante.

No corre.

Koletti — Debutó siendo no placé de Tosca en 1'1" los 1000 metros, y luego fué cuarta de Grace, Galopa y Nona en 1'8" 3|5 los 1100 metros.

Les gusta mucho.

Vilú — Fué no placé de Digna en 1' 4|5 los 1000 metros, y luego fué segunda de Caracorá en 1'31" 2|5 los 1400 metros.

Es buena candidata. Trabajó en 600 metros.

Nona — Corrió una vez siendo tercera de Grace, segunda Galopa en 1'8" 3|5 los 1100 metros.

Les gusta mucho.

Grosella — Fué cuarta de Mala Sombra, Sabia y Vivaz en 1'6" los 1100 metros y luego fué no placé de Grace en 1'8" 3|5 la misma distancia.

Con Torterolo, hizo la partida suave. Puede ganar.

TERCERA CARRERA

Distancia 1200 metros

Lazy Boy — Debutó siendo cuarto de Julio César, Mataquito y King George en 1'8" 1|5 los 1100 metros y luego fué no placé de Royal Admiral en 1'2" 4|5 los 1200 metros.

Trabajó regular.

Carot — Es debutante.

Trabajó en 600 metros conduciéndose bien.

Ayax — Es debutante.

Es ligero.

Gran Tunante — Es debutante.

No corre.

Kamakurá — Fué no placé de Rheingold II en 49 los 800 metros y luego fué cuarto de Pinpant, Le Poilú y Heliotropo en 1'8" 3|5 los 1100 metros.

Hizo 600 metros con buen éxito.

Anda regular.

Fighter — Es debutante.

Puede ganar. Aprontó bien.

Agridulce — Debutó siendo no placé de Rumbeador en 54" los 900 metros, y luego fué placé de Royal Admiral en 1'12" 4|5 los 1200 metros.

Hizo 600 metros en 36".

General Mahon — Debutó siendo no placé de Esdepaja en 1' los 1000 metros y luego fué no placé de Lavalleja en 1'26" 3|5 los 1400 metros.

Con Arcuri y a la par de Per Noi, marcó 41" 1|5. Pued correr bien.

Procónsul — Corrió una vez siendo no placé de Kalifato en 1' 2|5 los 1000 metros.

Con Torterolo y a la par de Lord Beatty hizo la partida en 41" 1|5.

Le Poilú — Debutó siendo tercero de Capitán B. Roque, segundo Mataquito en 59" 4|5 los 1000 metros y luego fué segundo de Pinpant en 1'8" 1|5 los 1100 metros.

Es el favorito.

Nerón — Fué no placé de Guilbert en -' 2" 1|5 los 1000 metros y luego fué no placé de Buen Ojo, en 1'16" 2|5 los 1200 metros.

Anda reyular.

CUARTA CARRERA

Distancia 1100 metros

Melik — En el clásico Arenales fué segundo y último con 54 kilos de Remanso 57, en 1'37" 1|2 los 1600 metros y luego con 62 fué no placé de Habano 50 en 1'7" 1|5 los 1100 metros.

Puede correr bien.

Glotón — Con 57 kilos fué no placé de Fanfarrona 51 en 1'38" los 1600 metros y luego con 59 fué no placé de Abea 49 en 1'40" la misma distancia.

Con T. N. Fernández, marcó 42" un medio.

Betebé — El hijo de Preludio en sus dos últimas presentaciones ha tenido la siguiente figuración: con 44 kilos fué segundo de Mirabeau II 50, en 1'37" 1|2 los 1600 metros, y luego con 46 fué segundo de Tirsis 53, en 1'38" 2|5 la misma distancia.

No corre.

Habano — Con 52 kilos fué segundo de Farolera 49, en 1'5" 3|5 los 1100 metros y luego ganó con 50 kilos, segunda Farolera 52, tercera Hilera 43, en 1'7" 1|5 la misma distancia.

Con G. di Palma hizo 600 metros en 34" 3|5. Les gusta.

Farolera — Ganó con 49 kilos, segundo Habano 52, tercero Betebé 50, en 1'5" 3|5 los 1100 metros y luego con 52 fué segundo de Habano 50, en 1'7" 1|5 la misma distancia.

Con Acosta, marcó 36". Puede ganar.

Dinadía — Con 50 kilos fué cuarta de Habano 56, Farolera 51 y Betebé 48, en 1'12" 1|5 los 1200 metros y luego ganó con 51, segundo Jafet 51, tercero Habano 52, en 1'4" 1|2 los 1100 metros.

Es gran candidato. Aprontó en 35".

Dominguero — Con 48 kilos fué tercero de Pringles 51, segundo Crocus 56, en 1'37" 3|5 los 1600 metros y luego con 47 fué no placé de Zar Nicolás 46, en 1'36" 1|2 la misma distancia.

Anda regular.

Iyala — Fué tercera con 53 kilos de Sevillano 52, segunda L'Espoir 56, en 1'15" 4|5 los 1200 metros y luego con 45 fué no placé de Tirsis 53, en 1'36" 4|5 los 1600 metros.

No corre.

Duro y Parejo — Fué segundo con 55 kilos de Klaxon 57, en 1'14" los 1200 metros y luego con 57 fué tercero de Damocles 55, segundo Paso 52, en 1'16" 2|5 los 1100 metros.

Pede correr bien.

Hilera — Fué tercera con 49 kilos de Habano 57, esgundo Betebé 56, en 1'5" 2|5 los 1100 metros y luego con 43 fué tercera de Habano 50, segunda Farolera 52, en 1'17" 1|5 la misma distancia.

Con Carabajal, hizo 600 metros en 35". Puede ganar.

Talca — Con 55 kilos fué no placé de Zig Zag 60 en 1'37" 4|5 los 1600 metros y luego con 58 fué no placé de Querendona 58 en 1'33" y 4|5 los 1500 metros.

No corre.

Flor del Pago — Ganó, segunda Jumana, tercera Siscrown en 1'36" los 1500 metros y luego fué no placé de Massun en 1'35" 4|5 la misma distancia.

No corre.

QUINTA CARRERA

Distancia 1400 metros

Mi Mamita — Fué no placé de Kefir en 1'29" 2|5 los 140 metros y luego fué tercera de Lavalleja, segunda Usurero en 1'27" 1|5 la misma distancia.

No corre.

Epigrama — Fué cuarta de Espiguita, Grada y Voladora en 1'8" 3|5 los 1100 metros y luego fué tercera de Kefir segunda Sapristi en 1'29" y 2|5 los 1400 metros.

Anda regular.

Moselle — Debutó ganando, segunda Kayac, tercera Tardía, en 55' y 1|5 los 900 metros.

No corre.

Cartagena — Con 52 kilos fué segunda en el clásico La Madrid de Rosal II 57 en 1'15" los 1200 metros y luego fué cuarta y última con 52 en el Boucau de Luky Day 56, Capitán B. Roque 54 y Fidias 54 en 1'29" 3|5 los 1400 metros.

Con Arcuri, marcó 35". Puede ganar.

Egregia — Fué segunda de Cartagena en 1' 4|5 los 1000 metros, y luego ganó siendo segundo Last Pip, tercero Cap B. Roqué, en 1'6" los 1100 metros.

Con Pelletier, hizo 600 metros con buen éxito. Les gusta mucho.

Grada — Fué segunda de Espiguita en 1'8" 3|5 los 1100 metros, y luego ganó, siendo segunda Bogotá, tercera Pureza, en 1'5" 1|5 la misma distancia.

Con A. Sánchez, marcó 36". Puede andar cerca.

SEXTA CARERA

Distancia, 1400 metros

Lucky Day — Fué no placé en el clásico Santiago Luro, de Pronóstico, en 1'14" 3|5 los 1200 metros, y luego con 56 kilos ganó el Boucau, segundo Cap. B. Roqué 54, tercero Fidias 54, en 1'29" 3|5 los 1400 metros.

No corre.

Kefir — Fué cuarto en el clásico Luro de Pronóstico, Danza y Gallipoli, en 1'14" 3|5 los 1200 metros, y luego ganó segundo Sapristi, tercero Epigrama, en 1'29" 2|5 los 1400 metros.

A la par de Fidias, marcó 42" 4|5.

Fidias — Con 54 kilos fué tercera en el clásico La Madrid, de Rosal II 57, segundo Cartagena 52, en 1'5" los 1200 metros, y luego con 54 fué tercero en el Boucau, de Lucky Day 56, segundo Cap. B. Roqué 54, en 1'29" 3|5 los 1400 metros.

Puede correr bien.

Julio César — Ganó, segundo Mataquito, tercero King George en 1' y 29" 3|5 los 1100 metros, y luego ganó segundo y último Rheingold II en 1'7" 3|5 la misma distancia.

Con Berro, trabajó suave en 43". Es el favorito.

Trovatello — No placé de Gallipoli en 1'13" los 1200 metros, y luego no placé de Lavalleja en 1'27" y 1|2 los 1400 metros.

Es difícil.

Royal Admiral — Ganó, segundo Laon, tercero King George en 1'12" cuatro quintos los 1200 metros y luego fué cuarto de Kefir, Sapristi y Epigrama en 1'29" 2|5 los 1400 metros.

Aprontó regular.

Mac Adam II — No placé de Kondor en 55" 3|5 los 900 metros y luego fué cuarto de Sin Sal, Gallito II y Very Gay en 1'14" los 1200 metros.

No corre.

One Step — Fué tercero de Danza, segundo Pip en 1' 1|2 los 1000 metros y luego ganó, segundo Rheingold II, tercero Kalifato en 1'5" 4|5 los 100 metros.

Hizo 700 metros conduciéndose bien. Es el enemigo

SEPTIMA CARRERA

Distancia 3000 metros

Bis — Con 56 kilos fué no placé en el clásico Clausura de Moloch 59 en 2'16" los 2200 metros y luego con 59 fué no placé de Mirabeau II 50 en 1'37" 1|2 los 1600 metros.

Con Arcuri y a la par de Don Raúl, marcó 49" en 800 metros.

Puede ganar.

General Capdevila — Con 52 kilos fué tercero de Volunteer 47, segundo Tours 55 en 2'38" 4|5 los 2500 metros y luego con 50 fué tercero de Charol 51, segunda Lady Ada 48 en 2'37" 4|5 la misma distancia.

Con el peón marcó 42". Les gusta.

Idus — Fué tercero con 55 kilos de Tours 50, segundo Irmao 48 en 2'37" 2|5 los 2500 metros y luego con 54 fué cuarto y último en el clásico Castelli de All Eyes 56, Charol 61 y Ramalero 59 en 2'16" 4|5 los 2200 metros.

A la par de Fatraló marcó 48". Les gusta.

Lady Ada — Con 48 kilos fué segundo de Charol 54 en 2'37" 4|5 los 2500 metros y luego con 49 fué tercera y última de Golden Tip 44, segunda Hydre 46 en 2'42" la misma distancia.

Con Grassi, hizo 800 metros en 48".

Golden Tip — Con 56 kilos fué no placé de Carpentier 51 en 1'53" tres quintos los 1800 metros y luego ganó con 44, segundo Hydre 46, tercera Lady Ada 49 en 2'42" los 2500 metros.

Con Acosta, hizo 700 metros suave.

Wilde — Con 48 kilos fué cuarto de Hydre 46, Abea 52 y Promisión 48, en 1'38" 4|5 los 1600 metros y luego con 48 fué no placé de Sandolín 46, en 1'38" 3|5 la misma distancia.

No corre.

Juanchon — Con 44 kilos fué no placé de Volunteer 47, en 2'38" 4|5 los 2500 metros y luego con 45 fué segunda de Volunteer 54, en 2'38" 2|5 la misma distancia.

Puede andar cerca.

OCTAVA CARRERA

Distancia 1600 metros

Crocus — Ganó con 59 kilos, segundo Briand 48, tercero Clamor 56 en 1'38" 4|5 los 1600 metros y luego con 61 fué cuarto de Sandolín 43, Florette 51 y Jafet 46, en 1'39" 4|5 la misma distancia.

Con Navarro, marcó 49".

Clamor — Con 56 kilos fué tercero de Crocus 59, segundo Briand 48 en 1'38" 4|5 los 1600 metros y luego ganó con 55, segunda Marline 44, tercero ¡Iup! 47, en 1'39" 1|5 la misma distancia.

No corre.

Tirsis — Con 51 kilos fué tercero de Mirabeau II 50, segundo Betebé 44, en 1'37" 1|2 los 1600 metros y luego ganó con 53, segundo Betebé 46, tercero Falerna 46, en 1'38" 2|5 la mismad istancia.

Con Altamiranda, marcó 42" suave. Puede ganar.

Glotón. — Ver la cuarta carrera.

No corre.

Betebé — Ver la cuarta carrera.

Aprontó bien a la par de Gallipoli. Les gusta.

Zig Zag — Ganó con 57 kilos, segundo Chacotón 40, tercero Sandolín 55, en 1'33" 1|5 los 1500 metros y luego ganó con 60, segundo Sauerkraut 51, tercero Tumulto 52, en 1'37" 4|5 los 1600 metros.

Con Arcuri, marcó 40" 1|2.

Briand — Con 50 kilos no placé de Mirabeau II 51, en 1'38" los 1600 metros y luego con 48, fué segundo de Crocus 59, en 1'38" 4|5 la misma distancia.

No corre.

Pringles — Ganó con 51 kilos, segundo Crocus 56, tercero Dominguero 48 en 1'37" 3|5 los 1600 metros, y luego con 50 fué no placé de Clamor 55 en 1'39" 1|5 la misma distancia.

No corre.

Falerna — Con 46 kilos fué tercera de Tirsis 53, segundo Betebé 46 en 1'38" 2|5 los 1600 metros, y luego ganó con 46, segundo Jafet 46, tercero Simplex 48 en 1'37" 4|5 la misma distancia.

Anda bien. Puede ganar.

Marline — Con 47 kilos fué cuarta de Falerna 46, Jafet 46 y Simplex 48 en 1'37" 4|5 los 1600 metros, y luego con 44 fué segunda de Clamor 55 en 1'39" 1|5 la misma distancia.

Es gran candidato.

Moscovita II — No placé con 45 kilos de Tirsis 53 en 1'38" 2|5 los 1600 metros, y luego con 45 fué no placé de Falerna 46 en 1'37" 4|5 la misma distancia.

Anda regular.

JULIO CESAR

¿Quién le gana?

El stud Curupaytí está convencido en que Julio César no tiene contrario de consideración en el clásico de mañana.

El mayor inconveniente para el hijo de Your Majesty que es su temperamento, parece que ha desaparecido y en tales condiciones puede admitirse el cálculo de su caballeriza, sobre todo teniendo en cuenta que sus rivales son de poca monta.

En el apronte que hizo hoy marcando 43" a voluntad, nos ha dejado inmejorable impresión.

FALERNA

Les gusta

La hija de Diamond Jubilée termina de ganar una buena carrera y es fácil comprender que en el peso en que está Falerna y en buenas condiciones no le ha de ser difícil actuar con éxito en esta compañía.

Son sus principales enemigos Zig Zag, que corre mucho, y Marline que va en pelo. Su caballeriza tiene grandes esperanzas en la carrera.

ZIG ZAG

Anda muy bien

El hijo de Val d'Or que si no fuera por su derrota en el clásico Apertura en que lo venció Jovial XII, se mantendría invicto, será de la partida mañana en el handicap final sobre la milla donde cuenta con muchas probabilidades por no decir que debe ser el ganador.

El estado de Zig Zag es inmejorable y así lo ha confirmado en su apronte de hoy en el cual piloteado por Arcuri marcó 40" 1|2 los 700 metros.

HABANO

34" 3|5 los 600 metros

Entre los competidores del handicap de velocidad es Habano uno de los candidatos más autorizados.

El hijo de El Diamante dispensa ventajas a Dinadía y Farolera II que pueden vencerlo, pero el stud Ruiz D. M., abriga muchas esperanzas sobre esta carrera.

Con la monta del aprendiz di Palma, Habano hizo 600 metros en 34" tres quintos.

ÑACURUTU

Tiene buena carrera

A pesar de las ventajas que dispensa el hijo de Polar, resultará indiscutiblemente el mejor candidato de la prueba inicial.

Es el único caballo que le merece confianza al stud A. B. y lógicamente en esta compañía está ganando.

Ñacurutú, piloteado por A. Grassi, hizo 800 metros en 49".

BIS

Puede correr muy bien

Entre los competidores del handicap de fondo, es este hijo de Cyllene uno de los que reunen mayores probabilidades, pues si está recargado en el peso esa ventaja que dispensa está equilibrada, dada su mayor clase.

Bis que al reaparecer en una carrera de la milla no tuvo mayor figuración, mejorará notablemente dicha performance en su carrera de mañana, pues su preparación es más completa, además de serle la distancia a recorrer más favorable a sus medios y si bien carga 60 kilos, lo consideramos capaz de andar bien cerca. Dirigido por Arcuri, el representante del stud Alvear cubrió 800 metros a la par de Don Raúl, marcando 49".

RASANTE

2'20" 1|2 los 2200 metros

No puede ser más satisfactorio el estado del representante del stud Gran Muñeca, que después de su carrera en la Internacional de Maroñas no ha vuelto a ser presentado en público.

El hijo de Pom se encuentra muy bien preparado y en condiciones, por lo tanto, de disputar con éxito cualquier handicap.

Hoy de mañana, dirigido por Santiago Gómez fué sometido a un ejercicio sobre 2200 metros, distancia que recorrió en 2'20" 1|2, terminando con muy buena acción.

¿EGREGIA O CARTAGENA?

El encuentro de estas dos potrancas en el clásico 25 de Mayo promete ser interesante, desde que en sus respectivas caballerizas se cree firmemente en el éxito. Siempre hemos creido, como la mayoría, en la superioridad de Cartagena, pero su última carrera ha sido tan mala, que por más que exista el atenuante de la cancha, la Petite Ecurie puede estar en lo cierto al considerar este encuentro favorable a su pupila Egregia.

La potranca de Los Cerrillos, dirigida por Arcuri hizo 600 metros en 35" y Egregia hizo idéntico ejercicio con Pelletier.

DINADIA

Anda mucho

La hija de El Diamante, que es llevada con consideración por su ecurie y cuyo método le ha dado excelentes resultados, reaparecerá mañana en el handicap de velocidad.

Dadas las ligerezas y el buen estado de preparación que posee, no es aventurado pronosticarle a la defensora del stud Provincial en su compromiso de mañana, una figuración honorable. En el apronte que hizo hoy sobre 600 metros, se desempeñó admirablemente.

CABALLOS RECOMENDADOS

Primera carrera — Ñacurutú, Fuego y Sangre.
Segunda carrera — Kolette, Nona
Tercera carrera — Le Poilú, Procónsul.
Cuarta carrera — Dinadía, Farolera II.
Quinta carrera — Egregia, Cartagena.
Sexta carrera — Julio César, One Step.
Séptima carrera — Bis, Idus.
Octava carrera — Zig Zag, Falerna.

LOS JOCKEYS

Francisco Arcuri. — Tomará parte en la reunión de mañana en la mayoría de las pruebas del programa. Se iniciará con Jacinta que vale poco, en la segunda carrera a Kolette que será nuestra favorita; a Procónsul que puede actuar con éxito en perdedores; Melik que si se levanta de buena luna es tan candidato como el mejor; Cartagena, que se rehabilitará de su último fracaso; Bis, que a pesar de sus 60 kilos, es un excelente candidato en el handicap de 3000 metros, y Zig Zag que también será nuestro favorito en la carrera del desquite.

Domingo Torterolo — Se iniciará dirigiendo a los dos representantes del stud Valentine, Grosella y Le Poilú, ambos con grandes probabilidades y correrá además a Epigrama que anda regular, a One Step, serio rival de Julio César, y Crocus, cuya presencia es dudosa.

Máximo Acosta — Tendrá a su cargo únicamente las montas de Fuego y Sangre y Farolera II, ambos con buenas probabilidades en sus respectivos compromisos.

Arnaldo Grassi — Dirigirá a Ñacurutú que será nuestro favorito en la prueba inicial; a Vilú que les merece mucha confianza; Duro y Parejo que es un lance en el handicap de velocidad; Lady Ada que siempre es enemiga, y Moscovita que actualmente parece haber desmerecido.

LE POILU

Probable ganador

El hermano de Srocus tiene un compromiso favorable en su carrera de mañana. Si Gran Tunante cumpliera su inscripción creemos que sería su más serio enemigo, pero como no corre, pueden oponerle alguna resistencia Corot o Procónsul, pero difícilmente vencerlo.

Dirigido por Torterolo y a la par de Lord Beatty el pupilo del stud Valentone hizo 700 metros a voluntad, en 42" 1|2.

DEL ENTRAINEUR R. COLL

Remanso y Caricato, los dos cracks de este entraineur, continúan su preparación sin tropiezo alguno. El hijo de The Wirpool, dirigido por Torterolo, hizo 700 metros en 41". El representante del stud Chapadmalal que está duro de pelar, fué ensayado en idéntica forma marcando 41" 3|5.

Remanso será, posiblemente, el favorito del clásico Casares.

MOSELLE

1'29" los 1400 metros

La representante del stud Don Gonzalo que en su única presentación en público obtuvo una fácil victoria y que su ecurie no la volvió a hacer correr debido a su temperamento tampoco, será de la partida mañana en el clásico 25 de Mayo.

La hija de Polar Star dirigida por Gabriel Ardouin y a la par de The Fly, con Cardoso, fué corrida en 1400 metros marcando 1'29".

HEMOS OIDO DECIR...

Que Ñacurutú a pesar de los kilos que lleva dará cuenta de sus contrarios en la prueba inicial.

—Que Fuego y Sangre reaparece en condiciones de producir una excelente performance.

—Que Toca Fierro y Vogt merecen mucha confianza a sus respectivas caballerizas.

—Que en las potrancas perdedoras es muy difícil la elección.

—Que Vilú y Nona son dos datos que se dan como seguros.

—Que Grosella se rehabilitará de su último fracaso.

—Que Le Poilú obtendrá finalmente su primer victoria.

—Que Procónsul debe estar en uno de los puestos de preferencia.

—Que el sport de la carrera puede ser Agridulce.

—Que entre Habano, Farolera y Dinadía debe buscarse el ganador de la carrera de velocidad siendo todos ellos, según sus entraineurs, candidatos de primera fila.

—Que Melik si se le da por correr es capaz de dar fácil cuenta de los favoritos.

—Que la Petite Ecurie cree que con Egregia obtendrá una fácil victoria.

—Que el stud Los Cerrillos está segurísimo de que su potranca va a rehabilitarse de su último fracaso que lo atribuye al estado de la pista.

—Que el clásico Güemes está a completa disposición de Julio César.

—Que One Step, su principal enemigo, difícilmente ha de conseguir vencerlo.

—Que en el handicap de 3000 metros con General Capdevila piensan correrse una fija.

—Que Bis está en condiciones de producir una de sus buenas performances.

—Que la carrera del desquite debe ser ganada por Zig Zag que anda corriendo muchísimo.

—Que la enemiga de mayor consideración del hijo de Val d'Or será indiscutiblemente Marline.

GRAN COSA

Floreo en 1400 metros

La representante del stud Indécis ha seguido sin tropiezo su preparación y reaparecerá en el clásico Correas.

La hija de Val d'Or dirigida por Domingo Torterolo, fué floreada hoy sobre 1400 metros, conduciéndose bien.

ESCORPION

El estado del crack del stud Provincial no puede ser más favorable y está en condiciones de disputar el clásico Vicente L. Casares con grandes probabilidades.

El hijo de Druid, dirigido por R. Rivero, cubrió hoy 1000 metros en el recomendable tiempo de 1' 2|5.

TARUMBA-GRAN TUNANTE

No cumplirán su compromiso

Estos dos productos al cuidado del entraineur Juan Torterolo y cuyo debut tenían anunciado para mañana, serán reservados para otra oportunidad.

Tarumba, dirigida por Torterolo, y a la par de Sui Géneris, se le dió corrida ayer en 1100 metros desempeñándose regular.

Gran Tunante con el mismo jockey hizo a la par de Aviador II 1100 metros en 1'8", ejercicio bastante bueno.

LA TURBAIS

Muy en breve tendremos oportunidad de ver debutar a esta hija de Old Man y La Tempete.

A la propia hermana de Le Temps el jockey Arcuri le dió hoy corrida en 1400 metros con buen éxito.

GRINGO-EN GUARDIA

A estos dos productos del entraineur Olivieri hoy se les ha dado corrida.

Gringo hizo 1400 metros con buen resultado y En Guardia, fué ensayada en 1200 metros.

MONTAS Y COMPETIDORES

PREMIO LA FLECHE (1916)

Primera carrera — 2000 metros

A las 12 y 45 p. m.

Ñacurutú	3	59	A. Grassi
Jacinta	3	57	F. Arcuri
F. y Sangre	3	56	M. Acosta
Broquel	38	56	T. N. Fer'dez
J. Eduardo	3	56	G. Ardouin
Vogt	3	56	M. Altami'da
Fatraló	3	53	F. Casino
Maldicho	3	53	A. Sánches
Tingel	3	53	No corre
T. Fierro	3	53	G. di Palma
Cacholote	3	53	No corre
Bósforo	3	53	C. Fenucci
Celia	4	51	No corre
Viruelita	3	51	M. Lema
Jumana	3	48	R. Denna

PREMIO PURA CEPA (1917)

Segunda carrera — 1200 metros

A la 1 y 15 p. m.

Danta	28	56	R. Rivero
Raya	2	56	J. Bastías
Tarumba	2	56	No corre
Kolette	2	56	F. Arcuri
Vilú	2	56	A. Grassi
Nona	2	56	M. Lema
Grosella	2	56	D. Torterolo

PREMIO SU MAJESTAD (1918)

Tercera carrera — 1200 metros

A la 1 y 45 p. m.

L. Boy	2	56	X. X.
Corot	2	56	R. V. Lanatti
Ayax	2	56	F. Casino
G. Tunante	2	56	No corre
Kamakurá	2	56	R. Rivero
Fighter	2	56	A. Navarro
Agridulce	2	56	M. Lema
G. Mahon	2	56	S. U. Morales
Procónsul	2	56	F. Arcuri
Le Poilú	2	56	D. Torterolo
Nerón	2	56	X. X.

PREMIO WAR CRY (1916)

Cuarta carrera — 1100 metros

A las 2 y 15 p. m.

Melik 61	5	61	F. Arcuri
Glotón	4	52	T. N. Fer'dez
Betebé	3	47	No corre
Habano	3	54	G. di Palma
Farolera	3	51	M. Acosta
Dinadía	4	50	R. Rivero
Dominguero	4	45	G. Greme
Inyala	3	44	No corre
D. y Parejo	3	43	A. Grassi
Hilera	3	42	T. Torrilla
Talca	4	40	No corre
F. del Pago	3	40	No corre

PREMIO 25 DE MAYO

(Clásico)

Quinta carrera — 1400 metros

A las 2 y 45 p. m.

Mi Mamita	2	54	No corre
Epigrama	2	54	D. Torterolo
Moselle	2	54	No corre
Cartagena	2	54	F. Arcuri
Egrégia	2	54	R. Pelletier
Grada	2	54	A. Sánchez

PREMIO GUEMES

(Clásico)

Sexta carrera — 1400 metros

A las 3 y 45 p. m.

L. Day	2	58	No corre
Kefir	2	54	F. Casino
Fidias	2	54	D. Cardoso
J. César	2	54	M. Acosta
Trovatello	2	54	A. Grassi
R. Admiral	2	54	T. N. Fer'dez
M. Adam II	82	54	No corre
O. Step	2	54	D. Torterolo

PREMIO EL CORDOBES (1918)

Séptima carrera — 3000 metros

A las 4 y 15 p. m.

Bis 60	4	60	F. Arcuri
G. Capdevila	3	51	M. Lema
Idus	3	50	F. Casino
L. Ada	4	49	A. Grassi
G. Tip	3	47	M. Acosta
Wilde	4	43	No corre
Juanchon	3	43	X. X.

PREMIO TAKECARE (1917)

Octava carrera — 1600 metros

A las 4 y 45 p. m.

Crocus	4	60	D. Torterolo
Clamor	3	59	No corre
Tirsis	48	55	M. Altami'da
Glotón	4	55	No corre
Betebé	3	45	M. Acosta
Zig Zag	3	53	F. Arcuri
Briand	4	46	No corre
Pringles	4	51	No corre
Falerna	5	50	G. di Palma
Marline	4	45	J. Dolan
Moscovita II	3	40	A. Grassi

DINERO
LA OCASION — — — LA OCASION
Casa Rettes — San Martín 288
CASA ESTABLECIDA EN 1889
Alhajas y Pólizas PAGO todo su valor y
VENDO A MITAD DE PRECIO DE JOYERIA
ABSOLUTA RESERVA — SAN MARTIN 288 - U. T. 6180 (Av.)

ANTIQUARY WHISKY ESPECIAL EL GRAN FAVORITO
E. M. DE SANTA COLOMA, CHACABUCO 319
GORDON'S DRY GIN

GINEBRA
Bols
SU COLOR AMBAR PALIDO COMPRUEBA SU VEJEZ

PRONOSTICOS DE LA PRENSA PARA LA REUNION DE MAÑANA EN PALERMO

	1.ª carrera	2.ª carrera	3.ª carrera	4.ª carrera	5.ª carrera	6.ª carrera	7.ª carrera	8.ª carrera	MAYO Gan.	Pla.	N|c.	Gan.	Pla.	N|c.
LA EPOCA	Ñacurutú	Kolette	Le Poilú	Dinadía	Egregia	J. César	Bis	Zig Zag	108	56	34	19	9	4
Le Courrier de La Plata	Ñacurutú	Kolette	Le Poilú	Farolera II	Egregia	J. César	Bis	St. Ayacucho	105	61	36	15	10	4
El Diario	Ñacurutú	Kolette	Le Poilú	Farolera II	Egregia	J. César	G. Tip	St. Ayacucho	105	48	39	19	8	4
La Unión	Ñacurutú	Grosella	Le Poilú	Farolera II	Egregia	J. César	Bis	Zig Zag	102	52	47	11	6	11
Buenos Aires Herald	Ñacurutú	Nona	Procónsul	Dinadía	Cartagena	J. César	Bis	St. Ayacucho	100	59	37	18	8	4
Guarino	Vogt	Naón	Le Poilú	Hilera	Cartagena	J. César	L. Ada	St. Ayacucho	98	64	35	15	7	8
El Oeste	Ñacurutú	Vilú	Agridulce	Dinadía	Cartagena	J. César	Bis	Zig Zag	97	64	38	15	11	2
Revista Sportiva	Ñacurutú	Grosella	Agridulce	Farolera II	Cartagena	J. César	Idus	Marline	96	64	43	12	6	9
La República	Jacinta	Nona	Le Poilú	Habano	Egregia	J. César	G. Capdevila	St. Ayacucho	91	58	38	14	9	9
Le Journal Français	Ñacurutú	Danta	Le Poilú	Farolera II	Egregia	J. César	G. Capdevila	Falerna	91	50	46	13	9	4
Giornale d'Italia	Ñacurutú	Kolette	Le Poilú	Dinadía	Cartagena	J. César	Bis	Zig Zag	84	51	44	10	6	4
La Voz del Norte	Ñacurutú	Grosella	Le Poilú	Habano	Epigrama	J. César	G. Capdevila	Marline	83	63	47	10	6	12
Il Roma	Broquel	Golette	Le Poilú	Hilera	Cartagena	J. César	L. Ada	Betebé	83	55	49	12	9	7
De La Plata Zeitung	Ñacurutú	Grosella	Le Poilú	Habano	Egregia	J. César	Bis	Zig Zag	82	58	45	11	9	5
Tits Bits	F. y Sangre	Vilú	Procónsul	Glotón	Egregia	St. Acero	L. Ada	Crocus	80	51	46	11	9	6
El Tribuno	Jacinta	Kolette	Procónsul	Melik	Cartagena	J. César	Bis	Zig Zag	79	58	54	11	7	11
Fray Mocho	Ñacurutú	Kolette	Le Poilú	Glotón	Egregia	Ct. Acero	G. Tip	Betebé	76	50	50	6	8	8
La Patria degli Italiani	Bósforo	Grosella	Le Poilú	Habano	Egregia	J. César	L. Ada	Marline	74	65	49	11	10	6
Italia del Popolo	F. y Sangre	Vilú	Agridulce	Farolera II	Grada	One Step	G. Tip	Marline	74	43	58	8	3	10
La Gaceta de España	J. Eduardo	Vilú	Agridulce	Habano	Egregia	J. César	G. Tip	Zig Zag	74	41	54	12	7	5
La Palabra de San Martín	T. Fierro	Grosella	Le Poilú	Farolera II	Cartagena	J. César	G. Tip	Marline	71	54	51	11	7	8
La Gaceta de Buenos Aires	Jacinta	Vilú	Le Poilú	Glotón	Cartagena	J. César	L. Ada	Marline	68	49	55	14	3	10
La Tarde (de La Plata)	Ñacurutú	Grosella	Le Poilú	Glotón	Egregia	J. César	Idus	Marline	66	48	72	7	5	10
El Diario Español	T. Fierro	Nona	Kamakurá	Farolera II	Egregia	J. César	Idus	Marline	65	50	56	12	9	7
Azzaman	Ñacurutú	Grosella	Corot	Farolera II	Cartagena	J. César	Bis	Marline	63	56	52	13	10	8
O'Balilla	F. y Sangre	Turumba	Le Poilú	Dinadía	Egregia	J. César	G. Tip	St. Ayacucho	62	55	49	10	5	12
El Argentino (de La Plata)	F. y Sangre	Nona	Agridulce	Dinadía	Egregia	O. Step	L. Ada	Falerna	59	54	60	6	8	5
La Provincia (Azul)	F. y Sangre	Grosella	Le Poilú	Dinadía	Egregia	J. César	G. Tip	Falerna	48	34	31	10	9	7

LICITACIONES

Facultad de Ciencias Médicas

De acuerdo con lo dispuesto por el Consejo Directivo, en su sesión del día 11 del corriente, y por el término de treinta días, a contar desde la fecha, llámase a concurso para la provisión de una suplencia en cada una de las cátedras de las distintas escuelas de esta facultad, que en la fecha tengan candidatos que hayan cumplido con las prescripciones reglamentarias.

Buenos Aires, 30 de abril de 1919. — El secretario. 10|214 v. mayo 29

Ministerio de Guerra

Dirección General de Administración

LICITACION

Llámase a licitación pública para el día 28 de mayo de 1919, a las 3 p. m., para la venta de 65.000 álamos en pie de 40, 30, 20 y 15 años de edad sanos o para la venta de 50 a 60.000 toneladas más o menos de rollizos de los mismos álamos de 2 a 4 metros de largo y de 5 a 30 pulgadas de circunferencia, en el campo Los Andes, departamento de Tunuyán, provincia de Mendoza, o puestos sobre vagón en la estación Retiro, F. C. P., o en la estación Rosario.

Los álamos en pie se encuentran a la vista de los interesados en el citado campo.

Las propuestas deben ser dirigidas al señor Director General de Administración, Paseo Colón 1407, Capital Federal, pudiendo recabarse en la VIII División de la misma Dirección General más datos y el pliego de condiciones para la licitación.

Buenos Aires, mayo 10 de 1919.

Coronel-Secretario-Interino.

10|347 v. m. 28

POLICIA DE LA CAPITAL

El día 12 de junio de 1919, a las 3 p. m., tendrá lugar en el despacho del señor jefe de la división administrativa, en presencia del señor escribano general de gobierno y de los interesados que concurran, la licitación pública para la provisión de materiales, necesarios para la confección de uniformes a usarse en la próxima estación de verano. Pliegos de condiciones y demás informes a disposición de los interesados, en la citada división, Moreno 1550.

Buenos Aires, mayo de 1919.

10|330v.12jn.

Policía de la Capital

Los días 16 de junio, 15 de septiembre y 15 de diciembre del presente año, a las 3 p. m., tendrá lugar en el despacho del señor Jefe de la División Administrativa, en presencia del señor Escribano de Gobierno y de los interesados que concurran, las licitaciones públicas para la provisión de forrajes para el tercero y cuarto trimestre del corriente año y primer trimestre del año 1920, respectivamente, con destino a la manutención de la caballada de policía.

Datos y pliegos de condiciones en la citada División, Moreno 1550.

Buenos Aires, marzo de 1919.

10|346 v. junio 16.

Dirección general de minas, geología e hidrología

Llámase a licitación pública por el término de 30 días para la provisión de barras y alambres de acero, fierros, planchuelas, redondos, cuadrados, chapas de fierro, tejidos de bronce, chapas de zinc perforadas y cables de acero, conforme a las listas detalladas y al pliego de condiciones establecido. Los interesados podrán concurrir para consultar las listas y el pliego de condiciones, a la sección hidrología y perforaciones, Maipú 1241, en los días hábiles de 12 m. a 6 p. m. (Sábados de 9 a. m. a 12 m.).

Las propuestas serán abiertas el día 30 de junio a las 2 p. m.—El

10|333 v. junio 30.

COLONIA NACIONAL DE ALIENADOS

LICITACION

Llámase a licitación pública, por segunda vez, para la provisión de: drogas y demás artículos de farmacia, destinados a la Colonia Nacional de Alienados, durante un trimestre del corriente año.

Tendrá lugar en el Hospicio de las Mercedes (Vieytes 301), el día 28 de Mayo de 1919, a las 2 p. m., de acuerdo con el pliego de condiciones existente en dicho Hospicio y que está a disposición de los señores proponentes.

Buenos Aires, 13 de Mayo de 1919.

El director interino.

10|353 v. mayo 24

Dirección General de Ganadería

LICITACION

Llámase a licitación durante el término de quince días para la adjudicación en arrendamiento por el término de un año del galpón ocupado hasta hoy por la Inspección de Exportación de la Dirección General de Ganadería, ubicado en el costado Este del dique núm. 1 del Puerto de la Capital, con una superficie de 2000 metros cuadrados aproximadamente y bajo las demás bases y condiciones del pliego especial formulado por la Dirección General de Ganadería, con oficinas en el edificio Paseo Colón esquina Carlos Calvo, donde los interesados podrán ocurrir en demanda de los datos y antecedentes que necesiten.

Las propuestas serán abiertas en presencia del subscripto, del Escribano de Gobierno y del Director General de Ganadería, en el despacho del primero en la Casa de Gobierno, el miércoles 4 de junio próximo, a las 3 p. m.

Buenos Aires, mayo 18 de 1919.

Carlos P. Goyena,
Subsecretario.

10|359 v. m. 31

Consejo nacional de educación

LICITACION

Llámase a licitación pública para el 17 de junio próximo, a las tres de la tarde, para la adquisición de muebles y útiles necesarios en las escuelas dependientes del consejo, según detalle y pliego de condiciones que los interesados podrán consultar en la oficina de suministros, todos los días hábiles de 12 a 6 p. m. a excepción de los sábados que podrán hacerlo de 9 a 12 m.

La apertura de las propuestas que deberán presentarse escritas a máquina, por duplicado, y de acuerdo con lo que al respecto establecen las leyes de Sellos y Contabilidad, tendrá lugar el día y hora indicados.

El secretario general.

10|379 v. junio 17

Ministerio de Marina

Dirección General Administrativa
(Paseo Colón y Brasil)

Llámase nuevamente a presentación de propuestas para la provisión de pan y galleta en esta Capital y de carne fresca en las zonas de: Capital, Río Santiago y Puerto Militar, durante el segundo semestre del corriente año. Las propuestas deben presentarse el 17 de junio próximo, a las 2.30 p. m. Por datos, pliegos de condiciones, etc., ocurrir a la División Compras.

10|365 v. jn. 1

Ministerio de Marina

Dirección General Administrativa
(Paseo Colón y Brasil)

Llámase a presentación de propuestas hasta las 2.30 p. m., del 17 de junio próximo, para la provisión de artículos para vestuario. Por datos, pliegos de condiciones, etc., ocurrir a la División Compras.

10|364 v. jn. 1

Ministerio del interior

DIRECCION GENERAL DE CORREOS Y TELEGRAFOS

Llámase a licitación pública por el término de treinta días para la provisión de lo siguiente:

a) Formularios, libros, útiles, materiales telegráficos y nafta a granel, aceites lubrificantes, etc., durante lo que resta del corriente año (2o. llamado);

b) Un mil canastos de mimbre, con destino al servicio de encomiendas postales.

Por los detalles y pliegos de condiciones respectivos, ocurrir todos los días hábiles de 12 m. a 6 p. m. y los sábados de 9 a. m. a 12 m. a la oficina de compras de correos y telégrafos, Victoria No. 296 (izq.), en cuyo local se recibirán y abrirán públicamente las propuestas, el 20 de junio próximo venidero, a las 3 p. m.—Buenos Aires, 22 de mayo de 1919.—Enrique Cibils, vicedirector general de correos y telégrafos.

10|393 v. junio 20.

Ministerio del Interior

Buenos Aires, mayo 17 de 1919.

El Ministro del Interior resuelve:

1o. Llámase a licitación pública por el término de ley para la provisión de los siguientes artículos y enseres electorales:

2000 rodillos, 500 planchuelas, 500 planchas, 200 cajas de plumas, 7000 frascos tinta de escribir, 7000 frascos tinta de sello, 10.000 lapiceras, 50.000 secantes, 500 sellos de goma, 1000 sellos de lacre, 500 almohadillas, 10.000 barras de lacre, 10.000 corchos grandes, 10.000 corchos chicos, 20.000 recibos urnas, 20.000 recibos útiles, 5000 tapabocas de urnas grandes, de tela, 10.000 tapabocas de urnas chicas, de tela, 100 ovillos de hilo, 15.000 hojas explicativas manejo de urnas, 2.000.000 sobres para votantes, 10.000 sobres para actas, de tela, 10.000 carteles "A los Votantes", 100 resmas papel de oficio, 60.000 leyes electorales, 50.000 manual del elector, 40.000 fianzas en efectivo, 40.000 fianzas personales, 40.000 formularios impresión digital.

2o. Apruébase el pliego de condiciones formulado por la oficina del padrón electoral que servirá de base para la referida licitación.

3o. Comuníquese, publíquese, en el Boletín Oficial y en el diario LA EPOCA, por el término de 30 días a partir del 23 del corriente mes.—(Fdo.): R. Gómez—Máximo Reyna, oficial mayor interino. Es copia.

Honorable Cámara de Diputados de la Nación

AVISO DE LICITACION

Llámase a nueva licitación conjunta para la impresión del "Diario de Sesiones" volante, "Diario de Sesiones" en volumen, órdenes del día y demás publicaciones de la Honorable Cámara, de acuerdo con las bases que han sido publicadas en el "Boletín Oficial" y que se entregarán a los interesados en el Cuerpo de Taquígrafos, de 2 a 6 p. m.

La licitación tendrá lugar en el despacho del que subscribe el día 10 de junio próximo, a las 3 p. m., reservándose el señor presidente de la Honorable Cámara el derecho de aceptar en todo o en parte o rechazar las propuestas que se presenten y dejar sin efecto la licitación, llamando a otra nueva.

Buenos Aires, mayo 22 de 1919.

El Secretario.

Ministerio de Obras Públicas

LICITACION

Dirección General de Irrigación

Llámase a licitación pública para el suministro de dos mil setecientas cincuenta (2.750) toneladas de cemento Portland de marcas aprobadas definitivas o provisionalmente, por la Dirección de las Obras Sanitarias de la Nación.

Las condiciones pueden retirarse o consultarse en la oficina de compras, calle Belgrano 124, 1er. piso, y las propuestas se abrirán el día 23 de junio de 1919, a las tres y media de la tarde, en presencia de los interesados que concurran.

El director general

10|390-v. junio 23.

Colonia Nacional de Alienados

LICITACION

Llámase a licitación pública, para la provisión de harina de trigo, artículos de almacén, leña de algarrobo oreado y otros artículos de consumo, destinados a la Colonia Nacional de Alienados, durante el segundo semestre del año 1919. Tendrá lugar en el Hospicio de las Mercedes (Vieytes 301), el día 10 de junio del corriente año, a las 2 p. m., de acuerdo con el pliego de condiciones existente en dicho hospicio, y que está a disposición de los señores proponentes. — Buenos Aires, 10 de mayo de 1919. — El director interino.

10|404 v. jun. 1

COMISION NACIONAL DE CASAS BARATAS. — Llámase a licitación pública para el 24 de junio de 1919, a las 3 de la tarde, para provisión de puertas, ventanas y marcos de la Casa Colectiva Valentín Alsina, según bases y planos que se proveerán por la oficina, Casa de Gobierno 2o. piso, de 3 a 5 de la tarde.—El secretario.

10|407 v. junio 8.

Municipalidad de B. Blanca

Arrendamiento del teatro municipal

De acuerdo con la ordenanza sancionada por el H. C. D., el 6 del mes en curso llámase a licitación de propuestas para el arrendamiento del Teatro Municipal, por el término de tres años sobre la base de diez y ocho mil pesos moneda nacional, con sujeción al pliego de condiciones que los interesados pueden ver en secretaría.

Las propuestas deberán presentarse en sobre cerrado y lacrado, de conformidad con lo estipulado en la ordenanza de licitación del 27 de enero de 1911, con los sellos e impuestos que determina la Ley de Papel Sellado de la Provincia y Ordenanza General de Impuestos en vigencia por la Municipalidad y se abrirán en el despacho del Intendente el día 3 de junio de 1919 a las 3 p. m. en presencia de las personas que concurran al acto.

Bahía Blanca, mayo 13 de 1919.—Aquiles Carabelli, intendente. — Ovidio J. Godoy, secretario.

10|276 v. mayo 29.

PROVINCIA DE CORDOBA

Ministerio de obras públicas e industrias

Licitación. — (Obra de primera categoría). — De conformidad a lo resuelto por decreto Nro. 2490, serie C, Exp. 373. A. 2.a|1918, llámase nuevamente a licitación hasta el día 26 del corriente, a las 4 p. m., a objeto de contratar la construcción de la parte central del edificio destinado a escuela en el pueblo General Paz (capital), comprendiendo la fachada y seis aulas.

Las propuestas deberán ser presentadas en la subsecretaría del Ministerio de Obras Públicas e Industrias, en papel sellado provincial de cinco pesos, acompañadas de un certificado de depósito en dinero efectivo efectuado en el Banco de Córdoba, a la orden de S. S. el Sr. ministro de obras públicas de la provincia, equivalente al cinco por ciento del presupuesto oficial aprobado para dicha obra, que asciende a la suma de ciento cincuenta y un mil ciento cuarenta pesos con 85 centavos nacionales ($ 151.140.85 m|n.); cuyo depósito elevará el licitante que resulte adjudicatario de la obra hasta completar el diez por ciento del importe total de su propuesta.

El pago de los referidos trabajos se efectuará a su terminación, en letras de tesorería, a seis meses de plazo, renovables por otro período de igual término e interés del seis por ciento anual.

Los interesados en concurrir a esta licitación deberán encontrarse inscriptos en la repartición de donde emana el proyecto de la obra de que se trata, de acuerdo a lo establecido en el artículo 2.o del "Pliego de condiciones para la construcción y ejecución de obras públicas de la provincia".

Por mayores datos ocurrir a la Dirección General de Arquitectura, donde permanecerá el expediente respectivo a vista de los interesados hasta el día anterior al fijado para la licitación.

Córdoba, mayo 3 de 1919.

F. Loza Amuchástegui,
Subsecretario,

10|292 v. Mayo 26

Intendencia Municipal de la Capital

Licitación para el arrendamiento de los guardarropas del teatro Colón.

Llámase a licitación pública, que tendrá lugar el día martes 27 del corriente, a las 5 p. m., en la Administración General del teatro Colón, calle Tucumán 1161, para el arrendamiento de los guardarropas del teatro, de acuerdo con el pliego de condiciones que puede consultarse en aquélla.

Buenos Aires, mayo 13 de 1919.

El Secretario.

10|342 v. m. 24

Licitación para la provisión de sillas de hierro esmaltado—

Llámase a licitación para la provisión de cien (100) sillas de hierro esmaltado con destino a los servicios del Hospital Muñiz. Tendrá lugar el día 27 de mayo, a las 2.30 p. m. El pliego de condiciones puede consultarse en la Subsecretaría de Higiene y Seguridad.—Buenos Aires, mayo 16 de 1919.—El Secretario.

10|348 v. mayo 26

Licitación para la renovación del alumbrado eléctrico.

Llámase a licitación para la renovación del alumbrado eléctrico de las calles internas de los Nuevos Mataderos.

Tendrá lugar el día 5 de junio próximo a las 2 p. m. El pliego de condiciones puede consultarse en la subsecretaría de higiene y seguridad. — Buenos Aires, mayo 23 de 1919. — El secretario.

10|402 v. jun. 2

Licitación para la provisión de forrajes

Llámase a licitación para la provisión de 250.000 kilogramos de pasto seco; 50.000 kilogramos de maíz; 200.000 kilogramos de avena o cebada y 10.000 kilogramos de afrecho, de acuerdo con el pliego de condiciones que puede ser consultado en la administración general de limpieza, o en la subsecretaría de higiene y seguridad de la intendencia municipal.

Las propuestas serán oídas el lunes 26 del corriente, a las 4 de la tarde, en la administración de limpieza, Santa Fe 1643.

10|391 v. M. 24.

Licitación para la provisión de camas

Llámase a licitación para la provisión de los artículos necesarios para la instalación de cien (100) camas en el Hospital Vecinal Vélez Sársfield. Tendrá lugar el día 27 de mayo próximo, a las 3 p. m. El pliego de condiciones puede consultarse en la Subsecretaría de Higiene y Seguridad.—Buenos Aires, mayo 16 de 1919.—El Secretario.

10|349 v. mayo 26

Licitación para la provisión de globos y medios globos.

Llámase a licitación para la provisión de globos y medios globos con destino al alumbrado público eléctrico. Tendrá lugar el día 28 de mayo próximo, a las 3 p. m. El pliego de condiciones puede consultarse en la Subsecretaría de Higiene y Seguridad.—Buenos Aires, mayo 17 de 1919.—El Secretario.

10|354 v. m. 26

Cementerio de Flores

Habiendo vencido el arrendamiento de las sepulturas ubicadas en los tablones 1, 2, 26, 27, 28, 29 y 30 de la sección 9a. del Cementerio de Flores y los nichos cuya nómina se detalla a continuación, se hace saber a las personas que tengan deudos depositados allí que si en el plazo de treinta días desde la fecha de su vencimiento, no se presentaran a practicar su renovación, se procederá a exhumar los restos y colocarlos en el osario general:

Nicho No. 146, sección 1a., serie 2a., Ernestina Sosa.

Bajo nivel—

Nicho No. 5, Elvira Soler y Espeleta.

Nicho No. 15, Irene L. de Lazcano.

Alto nivel—

Nicho No. 185, María Scasso.

Nicho No. 229, Eduardo Bolognessi.

Nicho No. 244, Gerónimo Capello.

Nicho No. 245, Vicente Porcile.

Nicho No. 1, grupo A, Joaquina Avalos.

Nicho No. 9, sección 2a., serie 2a., Juan C. Bedacarratz.

Nicho No. 31, sección 2a., serie 2a., Manuel Capurro.

Nicho No. 86, sección 2a., serie 2a., Angela L. de Del Bó.

Nicho No. 87, sección 2a., serie 2a., Amalia Arenillas.

Nicho No. 91, sección 2a., serie 2a., Luisa Monza.

Nicho No. 106, sección 2a., serie 2a., Andrés Amestoy.

Nicho No. 111, sección 2a., serie 2a., Francisco y Clara Cigliuti.

El secretario.

Abril de 1919.

10|234 v. junio 1o.

BANCO HIPOTECARIO NACIONAL

25 DE MAYO 245 — BUENOS AIRES

CONDICIONES GENERALES DE LOS REMATES

1.o—Los remates están sujetos a la aprobación del directorio, dentro de los quince días de efectuados, y se hacen por cuenta del deudor, con sujeción a las leyes números 8172 y 9155.

2.o—El comprador podrá continuar con la hipoteca que reconoce la propiedad, abonando la diferencia entre la deuda actual y el precio de compra.

3.o—Todo comprador abonará en efectivo al firmar el boleto, el 5 % de seña y el 1 % de comisión.

4.o—Los títulos de propiedad pueden ser revisados en el archivo del Banco antes del remate.

5.o—Por mayores informes, ocúrrase a las oficinas del Banco.

CAPITAL

El martes 27 de mayo, en su local, a las 3 p. m. Casa Obligado 1572, mide: 8 m. 66 por 23 m. 64. Ad Corpus. Con 5 piezas, una más en altos, y dependencias

No. Ho. 11.295, 6 o|o. Base pesos 17.900. Hipoteca, $ 14.000. Deuda, $ 12.699

El martes 27 de mayo, en su local, a las 3 p. m. Casa Patrón 6144, entre Oliden y Pieres, mide: 15 m. 58 por 43 m. 30. Consta de 5 piezas, dependencias y caballeriza con altillo.

No. Ho. 18.286, 6 o|o. Base pesos 6.700. Hipoteca, $ 5.000. Deuda, pesos 4.646.

LA EPOCA, mayo 13 de 1919.

El viernes 30 de mayo, en su local, a las 3 p. m., casa Chenaut 1832, entre Báez y Arce. Mide 8m66 por 43m30. Ad corpus. Con 5 piezas y dependencias. No. Ho. 4.593, 6 o|o. Base $ 11.700. Hipoteca $ 10.000. Deuda $ 8.912.

El viernes 30 de mayo, en su local, a las 3 p. m., casa Dungenes 975. Mide: 8m66 por 27m04 al N.E. y 26m69 al S.O. Con 4 piezas, una más de servicio y 2 en altos y dependencias. No. Ho. 18.868, 6 o|o. Base $ 8.600. Hipoteca $ 5.000. Deuda $ 4.646.

El viernes 30 de mayo, en su local, a las 3 p. m. casa Núñez 3422-3432. Mide: 17m32 por 43m30. Ad corpus. Con 7 piezas y dependencias. No. Ho. 9.305. 6 o|o. Base $ 12.300. Hipoteca $ 7.000. Deuda $ 6.295.

El domingo 1.o de junio, en la misma, a las 3 p. m. Casa Avelino Díaz 2376; mide: 8m66 por 21m30. Ad corpus. Con 2 piezas y dependencias.

N.o H.o 18.400. 6 %. Base, $ 1.800. Hipoteca, $ 1.700. Deuda, $ 1.580.

LA EPOCA, mayo 17 de 1919.

El domingo 1.o de junio, en la misma, a las 3.30 p. m. Casa Boedo 1842-50; mide: 8m66 por 30m01. Ad corpus. Se hace constar que en estas medidas, está comprendida una parte de terreno anexada por el fondo a la finca lindera, y que se incluye en esta venta. Consta de sala-negocio; 2 piezas, una más de servicio y dependencias. Deuda por afirmado a cargo del comprador.

N.o H.o 22.292. 6 %. Base, pesos 12.000. Hipoteca, $ 9.000. Deuda, $ 8.164.

LA EPOCA, mayo 17 de 1919.

El domingo 1.o de junio, en la misma, a las 4 p. m. Casa San Juan 1692-700, esquina Solís; mide: 14m 722 por 10m608. Ad corpus. Con salón-negocio; 2 piezas y dependencias.

N.o H. 19.000. H. Base, $ 6.500. Hipoteca, $ 4.500. Deuda, $ 3.073.

LA EPOCA, mayo 17 de 1919.

El martes 3 de junio, en su local, a las 3 p. m. Casa Humberto I 667; mide: 8m22 por 32m47. Ad corpus. Consta de 6 piezas; 2 más en altos y dependencias.

N.o H.o 12.789, 6 %. Base, pesos 36.500. Hipoteca, $ 30.000. Deuda, $ 27.211.

El martes 3 de junio, en su local, a las 3 p. m., Casa Terrada 4425, entre Cubas y Vallejos; mide: 8m66 por 30m474. Ad corpus. Con 4 piezas y dependencias.

N.o H.o 16.427. 6 %. Base, pesos 3.200. Hipoteca, $ 3.000. Deuda, $ 2.766.

El martes 3 de junio, en su local, a las 3 p. m., casa Trelles 1861, entre San Julián y San Matías; mide: 8 m. por 37 m. Con 4 piezas y dependencias. No. Ho. 12.606, 6 o|o. Base $ 2.700. Hipoteca $ 2.000. Deuda $ 1.815.

El miércoles 4 de junio, en su local, a las 3 p. m. Petit Hotel, Perú 1023|25. mide 7 m. 88 por 15 m. 15. Consta de subsuelo con 3 piezas; planta baja con 2; 1er. piso alto con 4, y azotea con 2, y terraza. Dependencias en todo.

No. Ho. 10.534, 6 o|o. Base pesos 34.700. Hipoteca $ 34.000. Deuda, $ 30.839.

El jueves 5 de junio, en su local, a las 3 p. m. Casa México 1725; mide: 6 m70 por 37m23 y 6m20 en contrafrente. Ad corpus. Consta de 8 piezas, 2 más de servicio y dependencias. No. Ho. 13.675, 6 o|o. Base $ 25.200. Hipoteca $ 17.000. Deuda $ 15.648.

El jueves 5 de junio, en su local, a las 3 p. m. Casa Pujol esquina Figueroa 1005-09; mide: 10m693 sobre Pujol, 20m86 sobre Figueroa, 20m69 al N.O. y 13m372 al S.O. Consta de salón-negocio, 3 piezas y dependencias. No. Ho. 2406, 6 o|o. Base $ 15.200. Hipoteca $ 12.000. Deuda $ 10.596.

El domingo 8 de junio, en la misma, a las 2.30 p. m., casa O'Higgins 2845; mide: 11m68 por 7m20 de fondo al N. O., 9 m. al S.E. y 11m90 de contrafrente. Con 3 piezas, una más de servicio y dependencias. No. Ho. 16.067, 6 o|o. Base $ 5.800. Deuda $ 5.348.

El domingo 8 de junio, en la misma, a las 2.30 p. m., casa O'Higgins 2825; mide: 18m35 por 9m. al N.O., 9m70 al S.E. y 18m05 de contrafrente, con 2 piezas, galpón con altillo y dependencias. No. Ho. 16.067, 6 o|o. Base $ 8.700. Hipoteca $ 8.700. Deuda $ 8.021.

El domingo 8 de junio, en la misma, a las 3.30 p. m., casa Habana núm. 2199 esquina Gavilán; mide: 10m89 por 30m35. Ad corpus. Con 3 piezas y dependencias. No. Ho. 5.410, 6 o|o. Base $ 3.300. Hipoteca $ 3.300. Deuda $ 2.941.

El domingo 8 de junio, en la misma, a las 3.30 p. m., casa Habana 2157; mide: 8m66 por 41m205. Consta de una pieza y dependencias. N.o Ho 5.410, 6 o|o. Base $ 1.700. Hipoteca $ 1.700. Deuda $ 1.516.

El domingo 8 de junio, en la misma, a las 4.30 p. m., casa Hidalgo 1465, entre Figueroa y Antezana; mide: 8m75 por 10 m. Con 3 piezas, 1 más de servicio y dependencias. No. Ho. 21.835, 6 o|o. Base $ 6.600. Hipoteca $ 5.500. Deuda $ 4.898.

LA PLATA

Fracción de campo en Rojas, cuartel General Paz, que ha formado parte del centro agrícola "3 de Febrero", en su local 25 de Mayo 245 (capital federal), el 27 de mayo, a las 3 p. m., compuesta de una superficie de 117 hectáreas 52 áreas 66 centiáreas, y linda al S. O., con J. H. O. de Anaut; al N. E., con T. Ozafrain y Errecart; al S. E., con herederos de F. Sierra y al N. O., con J. Gorortcrdy.

No. Ho. 1412|7874, serie 6 o|o. Base. $ 21.900. Hipoteca $ 17.500. Deuda actual, 15.736:273.

LA EPOCA, 12 de mayo de 1919.

Casa en el cuartel 3o. del partido de Matanza, pueblo Tablada, en Av. Campana esquina Escaso s|n., en su local 25 de Mayo 245 (capital federal), el 27 de mayo, a las 3 p. m.. edificada en tres fracciones de terreno, a saber: 1ra. fracción: 14 metros de frente al N. por 52.82 mts. de fondo; lindando: al N., calle Campana; al S., J. E. Elgüe; al E., calle Escaso y al O., con Elgüe. 2a. fracción: 5.64 mts. de frente al N. O. por 52.84 mts. de fondo; lindando: al N. O., camino a Campana; al N. E. con P. Entiener y al S. E. y S. O. con terreno de su manzana. 3a. fracción: dos lotes unidos; 17.32 mts. de frente al N. E. por 36 mts. 839 mm. de fondo; lindando: al N. E., calle Escaso; al S. O., lotes 10 y 11; al S. E., lote 29 y al N. O., con el lote 26 de su manzana. El edificio consta de un salón para negocio, tres habitaciones y demás dependencias.

No Ho. 2393|16523, serie 6 o|o. Base, $ 2.800. Hipoteca, $ 2.899. Deuda actual, $ 2.581:551.

LA EPOCA, 12 de mayo de 1919.

Casa en la ciudad de La Plata, calle 58 núm. 1074, en su sucursal La Plata, el 28 de mayo, a las 2 de la tarde; terreno mide 15 mts. de frente al N.O. por 40 mts. de fondo, conteniendo 6 habitaciones y dependencias.

No. Ho. 1913|12.336, serie 6 o|o. Base $ 4.900. Hipoteca $ 4.000. Deuda actual $ 3.628:022.

LA EPOCA, mayo 12 de 1919.

A requerimiento judicial. — Casa en la ciudad de La Plata, calle 56 núm. 1146 esq. a la 14, en su sucursal La Plata, el 28 de mayo, a las 2 p. m.; terreno mide 10 mts. de frente por 30 mts. de fondo, conteniendo: 6 habitaciones y demás dependencias.

La deuda por construcción de cloacas a cargo del comprador es de $ 2.479.37 que puede ser abonada en 58 cuotas trimestrales de pesos 80.13 cada una incluído los intereses.

No. Ho. 103|466, serie 6 o|o. Base $ 8.500. Hipoteca $ 4.500. Deuda actual $ 3.934:870.

LA EPOCA, mayo 13 de 1919.

Teatro Constantino, ubicado en la ciudad de Bragado, calle Belgrano entre Bartolomé Mitre y Alsina, en su local 25 de Mayo 245 (Capital Federal), el 28 de mayo, a las 3 de la tarde, edificado en dos fracciones de terreno que forman parte del solar señalado en el plano general con el núm. 4 de la manzana 81 con las siguientes dimensiones: primera fracción da frente a la calle Belgrano y se compone de 27.50 mts. por 49.36 mts., y la otra fracción con frente a la calle Bartolomé Mitre se compone de 5 mts. en los costados S.E. y N.O., 20.13 mts. en el N.E. y 20.25 mts. en el S.O.

El edificio se compone de tres plantas y consta de la siguiente distribución: la planta baja formada por el teatro, con sus respectivas dependencias, un gran salón para confitería, 2 habitaciones, etc. Primer piso: un gran salón al frente, sobre la confitería otro más chico y dependencias. Segundo piso: dependencias del Club Social, 6 habitaciones, etc.

No. Ho. 2698|18.667. serie 6 o|o. Base $ 50.000. Hipoteca $ 48.500. Deuda actual $ 45.058:433.

LA EPOCA, mayo 13 de 1919.

Chalet y casa en Villa Ballester, partido de San Martín, en la misma propiedad, el 20 de mayo, a las 4 p. m., a saber: Lote 1, chalet ubicado en la esquina de Pueyrredón e Independencia, con superficie de 1546.77 mts. cds., conteniendo: 7 habitaciones y demás dependencias. Base $ 17.700. Hipoteca $ 13.600. Deuda actual, $ 12.229:332. Lote 2, casa contigua sobre la calle Pueyrredón, superficie de 324.75 metros cds., conteniendo 2 habitaciones y dependencias. Base $ 3500. Hipoteca $ 2400. Deuda actual $ 2158:118.

No. H. 1419|7913, serie 6 o|o.

LA EPOCA, 14 de mayo de 1919.

Casa en Bolívar, calle 20 (hoy Santa Fe), entre 23 y 25, en la sucursal del Banco de la Nación Argentina en Bolívar.

El 1.o de junio, a las 4.15 p. m., designada con el número 3 en un plano especial, midiendo el terreno 11.55 mts. de frente por 30 mts. de fondo, conteniendo tres habitaciones y demás dependencias.

N.o H.o 3058-21995, serie 6 %. Base, $ 2.200. Hipoteca, $ 1.500. Deuda actual, $ 1.860:508.

LA EPOCA, mayo 17 de 1919.

Cuatro casas situadas en el pueblo de San Martín, en la misma propiedad, el 8 DE JUNIO A LAS 3 p. m., a saber:

1.o Casa ubicada calle Moreno Nro. 24, esquina Saavedra, el terreno mide 153.74 mts. cds. Hipoteca, $ 2900. Deuda actual, $ 2.548:467. Base de venta, $ 7500.

2.o Casa calle Saavedra Nro. 95; el terreno mide 117 mts. cds. Hipoteca, $ 1600. Deuda actual, $ 1425:907. Base de venta, $ 4500.

3.o Casa calle Saavedra Nro. 91; superficie, 118 mts. cds. Hipoteca, $ 1900. Deuda actual, $ 1693:265. Base de venta, $ 5490.

4.a Casa calle Saavedra Nro. 87; superficie, 118.03 mts. cds. Hipoteca, $ 1600. Deuda actual, $ 1425:908. Base de venta, $ 4500.

Conteniendo la primera casa un salón para negocio y dos piezas; la segunda y cuarta, dos habitaciones, respectivamente, y la tercera, cuatro habitaciones, todas con dependencias.

Nro. Ho. 1.162|5959 (Div.): serie 6 por ciento.

LA EPOCA, 24 de mayo de 1919.

Casa-quinta en Villa Recreo, partido de Lomas de Zamora, denominada "Villa Justa", en la misma propiedad el 8 DE JUNIO A LAS 10 a. m., ubicada en una calle sin nombre, distante como a 20 cuadras al E. de Bánfield (F. C. S.), designado su terreno en un plano especial que expresa su título con el Nro. 3 de la manzana A.G., compuesto de 43.30 mts. en cada uno de sus cuatro costados; lindando: al N.O., calle en medio con el lote 2 de la manzana A.M.; al N.E., con plaza pública; al S.E., con el lote 2 y al S. O. con el lote 4, estos dos últimos rumbos de su manzana. El edificio se compone de 7 habitaciones y demás dependencias. El tranvía a sangre a Bánfield pasa por frente a la propiedad.

Nro. Ho. 3025|28811; serie L. Base $ 4500. Hipoteca, $ 4500. Deuda actual, $ 3725:404.

LA EPOCA, 24 de mayo de 1919.

CORDOBA

A requerimiento judicial. Establecimiento de campo en el departamento Punilla, pedanía San Antonio, en su local 25 de Mayo 245 (capital federal), el 27 de mayo, a las 3 p. m., denominado Las Mellizas, y se compone le una superficie de 1684 hectáreas, 8480 mts. cds. 9994 centímetros, conteniendo; una fracción de campo alfalfado, canal propio con agua permanente, molino harinero, baño para hacienda, canteras de piedra de cal, granito y horno para la elaboración de cal, el cual se encuentra en la misma estación, situada en el mismo campo. El ferrocarril atraviesa el campo. Sus límites son: al N., con herederos de G. E. Gordon y en parte con R. I. de Chávez; al S., con herederos de M. Moyano; al E., con la cumbre de la sierra que la divide con R. Sánchez y al O., con los ríos San Francisco y Cosquín y R. I. de Chávez.

No. Ho. 553|21359. 2a. ley 9155, 1ra. serie. Base. $ 140.000. Hipoteca $ 58.000. Deuda actual, pesos 53.884:312.

LA EPOCA, 12 de mayo de 1919.

Casa y terreno en la ciudad de Córdoba, calle Caseros Nros. 1 al 17, esquina a la de Independencia, en su sucursal Córdoba. el 30 de mayo, a las 2 p. m., terreno mide una superficie de 1.054 metros cuadrados, más o menos.

No. Ho. 387|16291, serie 6 o|o. Base. $ 34.800. Hipoteca, $ 35.000. Deuda actual, $ 32.266:887.

LA EPOCA, 15 de mayo de 1919.

SANTIAGO

Campo en el departamento 28 de Marzo, hoy Avellaneda, en su local 25 de Mayo 245 (Cap. federal), el 28 de mayo, a las 3 p. m., el cual se denomina "Gramilla", compuesto de una superficie de 7026 hectáreas, 28 áreas, 50 centiáreas; lindando: al N., con "Paso Grande"; al S., con "Mañuma"; al E., con "Añatuya", y al O., con "Berdaguer", "Ferro" y "Vidal".

N.o H.o 94|16|272, serie 6 o|o. base $ 130.000, hipoteca $ 140.000, deuda actual $ 129.067:547.

LA EPOCA, 13 de mayo de 1919.

Propiedad en la ciudad de Añatuya, en la esquina de las avenidas 25 de Mayo y Belgrano, en el local del Banco de la Nación Argentina en Añatuya, el 8 DE JUNIO A LAS 10 a. m.: edificada en el lote 141; su terreno mide 17 metros de frente por 50 metros de fondo; lindando: al N., con C. Virreira; al S. y E., con calles públicas, y al O., con el lote 142. Contiene: gran salón al frente, 8 piezas en el primer patio, en el segundo patio otra pieza, cocina, etc., y en el tercero 6 piezas más y dependencias.

Esta propiedad reconoce un contrato de locación a favor del Banco de la Nación Argentina, por la cantidad de pesos 300 m|n. mensuales, el cual fenece el 1921.

Nro. Ho. 66|11998; serie 6 o|o. Base. $ 15.300. Hipoteca. $ 13.000. Deuda actual, $ 11.791:071.

LA EPOCA, 24 de mayo de 1919.

ROSARIO

Casa en la ciudad de Rosario, calle 1o. de Mayo No. 1446, entre las de 9 de Julio y General López, en su sucursal Rosario, el 30 de mayo, a las 2.30 p. m., terreno mide 12.99 metros de frente al E. por 47.63 metros de fondo.

No. Ho. 161|7721, serie 6 o|o. Base pesos 8.000. Hipoteca, pesos 8.000. Deuda actual, $ 7.193:725.

LA EPOCA, 15 de mayo de 1919.

SAN LUIS

Campo en el departamento de Ayacucho, partido de San Francisco, lugar denominado Pampa Grande antes Pozo del Barrial, en su local 25 de Mayo 245 (capital federal.

El 3 de junio, a las 3 p. m., compuesto de una superficie de 2.475 hectáreas, 98 áreas, 94 centiáreas, según títulos y según plano existente en la sucursal firmado por el agrimensor señor A. B. Muñoz, 2.462 hectáreas, 21 áreas, 28 centiáreas, por lo que se entiende que éstas medidas son con lo más o menos que resulte dentro de los linderos siguientes: al N., con herederos de Z. Concha; al E., con C. Sarmiento, N. A. y J. Agüero, P. Camargo y herederos de Concha; al S., con J. L. Gatica y al O., con T. Camargo y F. Pérez.

No. Ho. 195|17103, serie 6 o|o. Base $ 12.000. Hipoteca $ 12.000. Deuda actual $ 10.595:134.

LA EPOCA, 19 de Mayo de 1919.

Casa en la ciudad de San Luis, calle Chacabuco entre Bolívar y Las Heras, en su sucursal San Luis, el 5 de junio, a las 3 p. m., terreno mide 15 mts. de frente por 45 mts. fondo; lindando: al N., con L. de la Torre, hoy J. L. Parellada, G. P. de Moyano; al S., con R. M. Giménez, hoy herederos de Senelli; al E., con calle Chacabuco y al O., con J. L. Parellada.

No. Ho. 117|12207, serie 6 o|o. Base $ 1.500. Hipoteca $ 1.300. Deuda actual $ 1.179:107.

LA EPOCA, 21 de Mayo de 1919.

ARRENDAMIENTO

Campo en el partido del Tala

Un campo de pastoreo, ubicado en el partido del Tala, departamento la Capital, próximo a las estaciones La Maroma y desvío cruce [illegible] 745 del F. C. O., designado como lote No. 7 de la sección 17 de la letra B, de los territorios cedidos por el gobierno nacional a la provincia de San Luis y se compone de una superficie de 8475 hs. 76 ás., lindando al N. con José Romanella, Salvia Cadelago, Emilio Acri y sucesión de Cambaceres; al S. con el lote No. 14 de Luis C. Saavedra; al E. con el lote No. 6 de Miguel Camuyrano y al O. con el lote No. 3.

Base de venta, $ 4.000, o sea pesos 0.47 la ha. al año.

El Banco Hipotecario Nacional rematará el miércoles 4 de junio, a las 3 p. m., en su local 25 de Mayo 245, capital federal, al mejor postor, el arrendamiento de este campo bajo las siguientes condiciones:

El arrendamiento será por un año con opción a otro más. El importe se pagará adelantado dentro de los diez días de aprobado el remate por el directorio del Banco. El comprador del arrendamiento abonará el 10 por ciento de seña y el 1 o|o de comisión, en efectivo, en el acto del remate y al firmar el respectivo boleto. Este importe se perderá si no se diera cumplimiento al pago total del arrendamiento dentro de los diez días estipulados. El pago del impuesto de contribución territorial será por cuenta del Banco.

Por planos y datos a la oficina de remates del Banco y en todas las sucursales de la república.

PARANA

Terreno en la ciudad de Gualeguay, calle Cerrito y San José, con frente al río Gualeguay, en el local del Banco de la Nación Argentina en Gualeguay, el 8 DE JUNIO A LAS 10 a. m., compuesto de una superficie de 6765 metros cuadrados; lindando: al N., con calle en medio con G. Mile, antes J. B. Campodónico; al S., con el río Gualeguay; al E., con la calle San José y al O., con la calle Cerrito.

Nro. Ho. 1272|34451; serie L. Base $ 2000. Hipoteca, $ 3000. Deuda actual, $ 2541:948.

LA EPOCA, 24 de mayo de 1919.

BAHIA BLANCA

Fracción de terreno que es parte de la quinta 31 del ejido de la ciudad, en su sucursal Bahía Blanca, el 5 de junio, a las 2 p. m.; mide 132,63 metros al N. E. y S. E. por 100,77 metros en los otros rumbos; lindando: al S. O., con terreno para calle; al S. E., con J. Teodori; al N. E. con J. B. de Laza y al N. O., con calle.

N.o N.o 231|14385, serie 6 o|o. Base. $ 7.000. Hipoteca, $ 7.000. Deuda actual, $ 6.180:495.

LA EPOCA, 21 de mayo de 1919.

MENDOZA

Terreno y edificio en la ciudad de Mendoza, calle José Federico Moreno número 2079 y Beltrán 335 y 345, en su sucursal Mendoza, el 6 de junio a las 2 p. m., terreno mide 1428.98 mts. cds. según plano, y 1475.49 mts. cds. según títulos.

No. Ho. 340|12005, serie 6 o|o. Base $ 6.100. Hipoteca $ 5000. Deuda actual, $ 4.535:027.

LA EPOCA, 22 de mayo de 1919.

A requerimiento judicial. Sitio en la ciudad de Mendoza, calle Paz números 1627 al 1637, entre General Paz y Godoy Cruz, en su sucursal Mendoza, el 6 de junio a las 2 p. m., terreno mide 1028.50 mts. cds., conteniendo un salón.

No. Ho. 889|21402, 2a. ley 9155, 1ra. serie. Base $ 13.500. Hipoteca $ 13.500. Deuda actual $ 12.542:033.

LA EPOCA, 22 de mayo de 1919.

Propiedad en el departamento San Rafael, lugar denominado Colonia Nueva Navarra, antes Bombal Tabanera, en su sucursal Mendoza, el 6 de junio, a las 3 p. m., compuesta de una superficie de 38 hectáreas 2174.30 mts cds., conteniendo: viña frutal, terreno alfalfado, árboles frutales y terreno cultivable. Contiene además una casa habitación. La propiedad tiene derecho de agua para toda su superficie y riega por el desagüe general del norte, canal Resolana. Sus límites son: al N., E., y O., con calles públicas, frente a R. E. Tabanera y al S., con L. Moyano, hoy Banco Español del Río de la Plata.

No. Ho. 708|19557, serie 6 o|o. Base $ 18.000. Hipoteca, $ 18.000. Deuda actual $ 16.722:717.

LA EPOCA, 22 de mayo de 1919.

SAN JUAN

Finca en el departamento de Angaco Sud, distante como a unos 35 km. al E. de la plaza 25 de Mayo de esa ciudad, en su sucursal San Juan, el 5 de junio, a las 11 a. m., dividida por calles públicas en tres secciones, a saber: "Finca de Arriba", "Finca del Medio" y "Finca de Abajo", compuestas en total de una superficie de 585 hectáreas 1788 mts. cds., más o menos; lindando: al N., con calle pública Salvador M. del Carril y sucesión de R. Sánchez; al S., con calle pública La Puntilla, divisoria con el departamento de Caucete y sucesión de R. Sánchez; al E., calle pública y derechos al frente de la sucesión de R. Sánchez y A. Izasa y al O., con la sucesión de R. Sánchez y calle pública que la separa de la propiedad de D. Moreno.

No. Ho. 347|33039 serie L. Base $ 137.200. Hipoteca, $ 79.600. Deuda actual, $ 68.905:591.

LA EPOCA, 21 de mayo de 1919.

SUCURSAL SAN JUAN

Propiedades en el departamento 25 de Mayo, distante como a 35 kilómetros al S.E. de la plaza 25 de Mayo de la ciudad de San Juan, en su sucursal San Juan, el 6 de junio, a las 2 p. m., a saber:

No. Ho.	Manzana	Lotes	Superficie	Hipoteca	Deuda actual	Base venta
216|22361	29 norte	1, 2 y 5	16 hs.	7.000	6.349:038	13.700
217|22362	29 ,,	3, 4 y 6	15 ,, 4997 m.c.	7.000	6.349:038	13.700
218|22363	29 ,,	7 y 8	12 ,,	11.800	10.702:664	21.900
219|22364	29 ,,	9, 11 y 12	17 ,, 9994.20 ,,	6.400	5.804:835	12.700
220|22365	29 ,,	10, 13 y 14	16 ,, 6497.80 ,,	6.300	5.714:134	12.500
221|22366	29 ,,	15 al 21	35 ,, 5500 ,,	3.000	2.721:016	6.400
222|22367	29 ,,	22 al 29	42 ,, 4488 ,,	3.200	2.902:417	7.000

Límites: en conjunto: al N., con P. Polesmann; al S., con la manzana 29 sur; al E., con la manzana 30 norte, y al O., con A. Sarmiento. Conteniendo viña, terreno alfalfado, etc.

No. Ho. 216|22361 y otros, serie 6 o|o.

LA EPOCA, mayo 22 de 1919.

COMPRA-VENTA PARTICULAR

El Banco Hipotecario Nacional ha establecido en su local, calle 25 de Mayo 245, una oficina para la compraventa de propiedades urbanas y rurales hipotecadas a este Banco.

Esta oficina ha sido creada para facilitar en las mejores condiciones posibles la adquisición de inmuebles. Las órdenes de ventas deben ser extendidas en formularios que facilita la Oficina y que se remiten por correo a los que lo soliciten.

CONVOCATORIAS

COMPAÑIA SANSINENA DE CARNES CONGELADAS. — Se avisa a los señores accionistas que el día lunes 26 del corriente, en las oficinas de la compañía, calle San Martín 132, se dará comienzo al pago del dividendo de 20 o|o, mitad en efectivo y mitad en acciones, votado por la asamblea general ordinaria celebrada el 23 de [illegible] ppdo.

De acuerdo con lo resuelto en la misma asamblea, se procederá simultáneamente al canje de los títulos de 50 acciones en circulación por títulos de 10 acciones.

Buenos Aires, mayo 24 de 1919. — El gerente.

10|340 v. mayo 31.

"CASINO PIGALL"
Calle MAIPU 340 — U. T. 7149 Avenida
GRANDIOSO RESTAURANT - CABARET
RECIEN INAUGURADO
Todos los días de 6 a 8 p. m.
APERITIVO TANGO y de 12 a 4 a. m. CHAMPAGNE TANGO
SALONES RESERVADOS
THE GREATEST NIGHT'S VARIETY
340 - MAIPU - 340

MAROCCO

Ya restablecido del ligero contratiempo que lo alejó de las pistas, este hijo de Your Majesty fué ensayado por el jockey Arcuri en 700 metros.

Está muy lindo.

DEL STUD ALVEAR

Beaufort — Que disputará una carrera de ganadores, dirigido por Arcuri y a la par de Maciste, hizo 1000 metros en 1'34".

Su Majestad — Cuyo estado es inmejorable, dirigido por Arcuri, hizo 800 metros de pique.

Herr Majesty — Que cuanto corra en perdedoras debe perderse de vista, fué ensayada por Arcuri en 700 metros empleando 42" 2|5.

Sin Alma — Con P. Costa, corrida en 1100 metros.

Sin Rencor — Que está hermosísimo, hizo 700 metros a la par de Maní marcando 42".

NOTICIAS GENERALES

En Palermo

Fantasio, cuyo estado es satisfactorio y que hará su rentrée en una de las próximas reuniones, dirigido por P. Costa hizo 700 metros, a la par de Mala Sombra marcando 41" tres quintos.

Candileja, sin novedad digna de citar fué trabajada en 1000 metros, dirigida por Verduri, empleando 1'1" 4|5.

Colipull, con su peón trabajó en 700 metros, marcando 43".

Cigale, dirigida por el aprendiz Rossi, cubrió 1400 metros con buen éxito.

All Eyes pasa por un gran momento de preparación. El hijo de Amsterdam piloteado por P. Cichetti cubrió 800 metros en 49" 1|5. Su ecurie tiene grandes esperanzas en el clásico del 29.

Júbilo II no puede tardar en ganar una carrera. El hijo de Pimiento dirigido por Lema hoy hizo 1600 metros con tren de carrera, cubriendo la distancia en 1'40".

Apio, dirigido por Lema hizo la partida sin novedad.

Irmao, apareado a Jafet hizo un floreo sobre 2200 metros, desempeñándose bastante bien.

Galán piloteado por Rivero, hizo 1000 metros en 1'3" 1|5.

La Glorieuse, con Berro, trabajó en 42".

Crisis, dirigido por G. di Palma hizo 1600 metros en 1'43".

Mayor López con la dirección del señor Martínez de Hoz trabajó en 50" los 800 metros.

Fresquete con su peón, hizo 1500 metros en 1'35".

Sapristi que ha seguido sin novedad, trabajó suave en la partida.

Mirabeau marcó 41" 1|5 los 700 metros.

Triaca apareada a Chiquilla, marcó 49" en 800 metros.

Pique surt Quatre fué trabajado una milla, marcando 1'42".

Radieux trabajó en 1000 metros, marcando 1'1".

Pomaré con la monta de Cassino, hizo 800 metros en 49".

Tours que con el reposo que se le ha dado se ha colocado en condiciones muy favorables, piloteado por Grassi hizo 2500 metros en 2'41".

Hipódromo La Plata

El programa del domingo marca un verdadero record por la cantidad de anotaciones y por la clase de los inscriptos.

A continuación damos nuestros favoritos:

1a. carrera—OBERDAN
2a. " —BEDEL
3a. " —FORTUNATUS
4a. " —M. BACHELOR
5a " —ÑANDU
6a. " —PICHULETA
7a. " —PORVENIR

Los boletos de los trenes de 11, 11.3 y 12.15 servirán de ingreso al hipódromo.

CASA D'HUICQUE
248 ESMERALDA 256
CAFES y TES
Exijan los cupones-obsequio al efectuar compras
U. T. 3255, Libertad

¿Necesita Vd. dinero?
LLEVE SUS POLIZAS A
"LA MERCANTIL"
886 - LAVALLE - 886
:: :: OPERA A BAJO INTERES :: ::

Cochería Tacuarí
NO CONFUNDIR
TACUARÍ 344

AVISO FUNEBRE

MIGUEL GOLCO. — (q. e. p. d.) — Falleció el 7 de mayo de 1919, confortado con los auxilios de la santa religión. — Sus hijos Pedro, Alberto y María E., su hija política Dolores Torra de Golco, su nieto Alberto A., su hermana política Estefanía G. de Golco (ausente), sus sobrinos y demás deudos, invitan a sus relaciones al funeral que por su eterno descanso se oficiará en la iglesia de San Miguel, el lunes 26 del corriente, a las 10 a. m. Favor que agradecerán. El duelo se despedirá por tarjeta. 10|409 v. mayo 24.

ALEJANDRO E. CARRERE. — (q. e. p. d.) — Falleció el 29 de abril de 1919. — Confortado con los auxilios de la santa religión y la bendición papal. — Su esposa Aida Sachiteguy de Carrére, sus hermanos Casimiro J., Leonor Felicia y Francisco P. Carrére, sus padres políticos Martín Gachiteguy y Francisca P. de Sachiteguy, sus hermanos políticos, sus tíos Justino y Casimiro Schang, sobrinos, primos y demás deudos, invitan a sus relaciones a las misas que se dirán por el eterno descanso de su alma, el miércoles 28 del corriente, en la iglesia de San Juan (Alsina y Piedras) de 6 á 10 a. m. La familia asistirá a la última misa. — El duelo se despedirá por tarjeta. Unica invitación. 10|403 v. mayo 27.

CRONICA DEPORTIVA

FOOTBALL

Campeonato Sudamericano

EL ULTIMO PARTIDO
BRASILEÑOS v. URUGUAYOS
Enorme interés reinante

En Río de Janeiro se disputará mañana el partido final del campeonato sudamericano de football, interviniendo los equipos representativos del Brasil y Uruguay.

Pocas veces un encuentro internacional ha tenido la virtud de provocar tan intensa expectativa. Desde que se instituyó la copa América, los brasileños habían ocupado el tercer puesto, definiéndose el campeonato entre argentinos y uruguayos. Esta vez el fracaso del heterogéneo y mal elegido equipo argentino ha permitido a los footballers brasileños clasificarse para disputar la final de la copa América.

En el Uruguay se tiene completa fe en el triunfo de sus colores. Otro tanto acontece en el Brasil. ¿Quién vencerá? Es difícil, imposible, asegurar quien resultará vencedor en la brega. Quizá tengan mayores probabilidades los uruguayos, pero conviene recordar las brillantes performances de los brasileños, quienes además del enorme entusiasmo que les caracteriza, contarán con un factor que debe tenerse en cuenta: el apoyo y estímulo del público.

En 1916—

Se jugó este encuentro en la cancha del Club de Gimnasia y Esgrima.

El partido resultó muy equilibrado durante los primeros minutos, en que los brasileños obtuvieron su único goal marcado por Friendrich a los 8 minutos de juego. Luego este jugador tuvo que pasar a actuar en la defensa por el accidente ocurrido al back Nery, por lo que el cuadro brasileño se vió reducido a 10 hombres.

Los uruguayos en este encuentro marcaron dos goals, señalados el primero por Gradín a los 14 minutos del segundo período, y el otro por Tognola, a los 31 minutos del mismo período.

Los equipos estaban así formados:

Brasileños: C. Amaral; O. Pereyra y E. Nery; S. Lagrecca (cap.), S. Pullon y Almeida; E. Menezes, A. Alencar, O. Friendrich, B. Sodró y A. Silveyra.

Uruguayos: C. Saporiti; M. Varela y Foglino; J. Pacheco (cap.), M. Delgado y R. Banzino; J. Somma, A. Tognola, M. Pendibene, A. Gradín y A. Romano.

Actuó de referée D. C. Fantas.

En 1917—

Se jugó este partido en la vecina orilla el 8 de octubre.

En este encuentro el equipo uruguayo ejerció desde el comienzo un pequeño dominio sobre su rival, adjudicándose el triunfo por 4 goals contra 0, marcados por H. Scarone y Romano, a los 8 y 15 minutos del primer tiempo y a los 31 y 42 minutos del segundo período por Romano y C. Scarone.

Los cuadros formaron así:

Uruguayos: Saporiti; Varela y Foglino; Pacheco (cap.), Rodríguez y Vanzzino; Pérez, H. Scarone, Romano, C. Scarone y Somma.

Brasileños: Casimiro de Amaral; Vidal y Netto; Picaglia, Lagrecca y P. Ramo; C. Isso, Núñez, Barbury, Díaz y Silveyra.

IMPORTANTE RESOLUCION
NUEVO CAMPEONATO DE FOOTBALL
Auspiciado por la Asociación

La Asociación Argentina de Football ha expedido anoche una importante resolución que será recibida con calurosos y generales aplausos. Se trata de la institución de un nuevo campeonato de football en el que participarán únicamente aquellos clubs que por no reunir en su totalidad las condiciones reglamentarias no han podido ser admitidos en el seno de la Asociación Argentina de Football.

La nueva disposición reglamentaria exigiendo tres años de existencia a los clubs que piden afiliación a la Asociación, responde al propósito fundamental de permitir que dentro de sus campeonatos sólo actúen instituciones que por su organización e instalaciones sean acreedoras a disputar los títulos que en sus concursos aquella confiera.

Extremando la rigurosidad en las inspecciones de las canchas y dependencias se ha procurado que ellas estén de acuerdo con las exigencias más elementales de comodidad para los visitantes y mejores condiciones para un buen juego de football. Consideradas diversas peticiones de incorporación han sido rechazadas por no estar en tiempo con la organización del programa oficial de partidos, el cual no puede reconstituirse sin los consiguientes trastornos para la marcha normal del campeonato.

El consejo superior, al instituir un nuevo campeonato, dice:

Que son diversas las instituciones que después de la revisión y rechazo de sus instalaciones, han realizado en ellas importantes mejoras, lo cual prueba la existencia de una dedicación y un entusiasmo que la Asociación debe reconocer y estimular como mejor lo entienda.

Que la ausencia del patrocinio de la Asociación coloca a esos clubs en el trance de realizar durante el año la vida parasitaria que implica la realización de partidos amistosos, contra teams que no pertenecen a institución alguna o a inscribirse en los campeonatos de una de esas organizaciones denominadas Ligas Independientes.

Que si lo primero no ofrece aliciente alguno, menos aceptable es la incorporación a organizaciones cuya escrupulosa administración y seriedad es bien discutible.

Que la Asociación no puede dejar de considerar esa situación que no sólo aleja sino que también llega a destruir buenos núcleos deportivos, planteando en algunos sensibles pérdidas y en otros la anulación de esfuerzos iniciales dignos de la atención de las autoridades de football.

Què no puede ser también uno de los propósitos de la Asociación reducir su esfera de acción, concretando su obra a aquellos clubs que de por sí tienen vida propia o a aquellos otros que se mantienen estacionarios sin que impliquen una conquista por su desarrollo extraordinario o por su capacidad económica.

Que la A. A. de F., por la índole de sus funciones y de sus propósitos, es una institución esencialmente democrática, destinada a la mayor difusión del football, dentro de la cual caben selecciones de orden moral, pero no de orden numérico.

Que si bien es cierto que la misma institución necesita para el mayor orden de su organización y para permitir una mayor atención de parte de sus autoridades, que por cada campeonato la cantidad de participantes no adquiera proporciones extraordinarias.

Que ello puede solucionarse atendiendo los puntos esenciales de la cuestión, haciendo que la Asociación prestigie la realización de un concurso bajo su jerarquía, con su fiscalización indirecta, con la vigorización de sus leyes de juego y medidas disciplinarias.

El consejo superior, haciendo obra benéfica para el football nacional, ha expedido pues, la siguiente encomiástica resolución:

1.o Organizar un campeonato en el que intervendrán los teams de aquéllos clubs que posean fields en condiciones tales que permitan que en él se juege football y que posean una casilla con dos habitaciones, una para locales y otra para visitantes y con baños de dos rosas por lo menos.

2.o Este campeonato para el cual se establecerá un trofeo que se denominará Liga Estímulo, se regirá por el reglamento vigente de la A. A. de F., en la parte que se refiere a "De los jugadores", "De los equipos", "De los Capitanes", "De los linesmen", "De los réferees", "De las reglas de juego y orden de los partidos", "De las protestas", "De las penas", en cuanto sea aplicable y no modificada por la presente reglamentación.

3.o La dirección del aludido campeonato estará a cargo de un consejo único constituido por seis miembros y presidido por un miembro suplente del C. S. Aquéllos designados por sorteo entre los delegados de las instituciones inscriptas y el segundo por el C. S., que podrá designarle sustituto a propio requerimiento.

4.o De las resoluciones tomadas por ese Consejo no habrá apelación ante el C. S., salvo que esa apelación sea entablada por el propio presidente del Consejo único, por entender que la solución no consulta las disposiciones vigentes o implica una flagrante arbitrariedad.

5.o Los réferees deberán ser amistosos, pero deberán rendir examen ante la comisión de jueces de la asociación, autorizando ésta su actuación. Para ello cada institución propondrá a la o las personas que se presentarán a solicitar el examen y el título respectivo.

6.o La inscripción se fija en cinco pesos por team.

7.o La inscripción es un título que servirá para acreditar los años de la institución y hacer viable el pedido de afiliación a la asociación, según los reglamentos en vigencia.

8.° Fíjase hasta el 31 de mayo para la inscripción respectiva y el 7 de junio para la elección de los componentes del Consejo único y el 15 del mismo mes, para la iniciación del concurso, debiendo realizarse durante el período que media entre la clausura de la inscripción y la elección de miembros, la inspección de las canchas.

9.o Al hacerse el pedido de afiliación se acompañará el nombre de las personas que serán réferees amistosos para poder examinarlas dentro del período de 1.o de junio al 14 del mismo mes.

10.o El ganador de la Copa Estímulo, adquiere el derecho de afiliación a la segunda división.

11.o Las divisiones se organizarán de acuerdo con el sistema seguido para los campeonatos oficiale.

MATCHS AMISTOSOS DE MAÑANA
Primera división

Platense v. Defensores de Belgrano—

Se jugará en Manuela Pedraza y Crámer a las 2.30 p. m.

Los cuadros formarán así:

Platense: A. Cositorto; J. A. Mazzini y E. Berti, D. Santangelo; J. Zacheo y A. Felisari; R. Picabea, M. Balmaceda, A. Sant'Angelo, A. Bottinelli y J. Rivet.

Defensores de Belgrano: F. Yacachurri; C. Giolulori y J. Molinari; E. Puricelli, A. Pascuale y R. Montenegro; J. García, A. Simonetti, R. Márquez, G. Caldas y J. Roldán.

River Plate v. Racing—

Este encuentro se jugará en la cancha que posee el primero en la dársena sur a las 2.30 de la tarde.

El cuadro de River Plate estará así constituído:

River Plate: F. Crotti; A. Chiappe y P. Calneggia; R. Taramasso, C. García y H. Simons; P. Sabatini, A. Risso, M. Roldán, N. Other y S. Rodríguez.

Porteño v. Eureka—

En Adrogué a la llegada del tren que sale de Constitución a las 12.15 se jugará este partido.

Porteño formará así:

S. Moreira; J. Schweizer y J. Amorin; J. Ayala, E. Sande y A. Lbiricú; A. Pérez, F. Cabano, O. Lizarraga, A. De Miguel y C. Lopetegui.

AMNISTIA DE JUGADORES

Teniendo en cuenta la festividad patria que celebra en estos días y accediendo a una solicitud elevada por veintocho delegados de club afiliados, el consejo superior resolvió anoche en forma favorable esa petición.

Gozarán de la amnistía todos los jugadores suspendidos en la anterior temporada, pero el consejo agrega en su resolución, que aquellos que reincidieran serán objeto de expulsión. La medida beneficiaría a muchos elementos que no podrán actuar por pesar sobre ellos penas de mayor o menor intensidad.

Los consejeros Colonello, Dessort y Luzio votaron en contra de la resolución de referencia.

PARTIDO INTERPROVINCIAL
Mendocinos versus Combinados de Quilmes

Mañana a las 2.45 p. m. se jugará en la cancha que el club Quilmes posee en dicha localidad, un encuentro amistoso entre el cuadro del club Independiente, de Mendoza, campeón en la última temporada de al Liga Mendocina, y otro formado por jugadores radicados en Quilmes.

Este partido ha despertado interés, pues los aficionados tienen excelente referencia de los jugadores mendocinos, de quienes se espera una lucida actuación.

Por los informes que se tienen de dicho team, el partido promete ser reñido y lleno de alternativas agradables.

Los equipos estarán así constituídos:

Independiente (de Mendoza): N. Robledo; A. Cerutti y C. Benegas; J. Portillo, M. Oliva y N. Molina; A. Portillo, C. Espinosa, E. Castro, L. Rodríguez y J. Andia.

Combinados de Quilmes: J. Beck; J. Ortega y J. van Kemenade; B. Pozzoni, J. Pollini y L. Comoli; J. Falibene, A. Avila, J. Cabano, J. Olivari y N. Viraldo.

CONSEJO SUPERIOR
LA SESION DE ANOCHE
Resoluciones adoptadas

El consejo superior de la Asociación Argentina de Football, presidido por el señor Meincke, se reunió anoche a la hora de costumbre.

Abierta la sesión el presidente invitó al consejo a ponerse de pie en homenaje a la fiesta patria. Así se hace.

Luego se entró a considerar la orden del día, adoptándose las resoluciones que a continuación aparecen:

Manifestación cívica—

Se resolvió recordar nuevamente a los clubs que la Asociación Argentina de Football invita a los mismos para formar en la gran manifestación cívica que se efectuará hoy patrocinada por el Consejo Nacional de Educación y Liga Patriótica Argentina. Los clubs que concurran deberán formar en la calle Chacabuco, de la Av. de Mayo hacia el sud, para luego incorporarse a la columna.

Partidos amistosos—

Se autoriza la realización de todos los partidos amistosos, cuyo permiso ha sido solicitado al C. S.

En jira al Paraguay—

Se da lectura a un telegrama del Paraguay, por el que los delegados comunican el resultado del último partido jugado y que el domingo se embarcan de regreso.

Sobre una ficha—

Considerada una nota del señor José P. Spinelli se le hace saber que la ficha importa un compromiso irrevocable sólo en el caso de firmarse a favor del club por el que se actuó en la anterior temporada, siendo nula y sin valor cuando se firma a favor de otro.

Nuevo delegado—

Se dió lectura a una nota del Club Boca Juniors, haciendo saber que por renuncia al cargo de delegado, presentada por el señor E. Elzaguirre, en su reemplazo se ha designado al señor Agustín Cassinelli.

Derechos de afiliación—

Leída una nota del Club España, preguntando cuándo puede pasar a retirar su tesorero los derechos pagados por afiliación e inscripción, se resolvió hacerle saber que, en virtud de haber obtenido afiliación y luego sido expulsado, ha perdido sus derechos al reintegro.

Suspensión de partidos—

Conforme a lo solicitado por el club Atlanta, se resolvió suspender los partidos de veteranos, tercera y cuarta, pue debía jugar con estudiantes B, Argentino Juniors y V. Sársfield, respectivamente, el 29 del actual.

Un error—

Se tomó en cuenta una nota del club Chacabuco haciendo saber que en el partido jugado el domingo 11 del corriente con Talleres United 2.a se incluyó por error al jugador Luis Zoubizboure. Considerando que la inclusión del citado jugador débese a una información oficial errónea, que se le proporcionó al Club Chacabuco, sobre la situación del referido jugador, se declaró nulo el partido de referencia, señalándose nueva fecha para que se juegue de nuevo.

Inspección de field—

Se autorizó a un miembro del consejo superior para que proceda a practicar una nueva inspección del field del club Estudiantes Washington.

Reconsideración denegada—

El pedido de reconsideración formulado por el jugador Amílcar Assaldi es rechazado.

Jugadores libres—

Fueron declarados como tales los señores A. G. Urzi y C. P. Masatti.

INTERNACIONAL DE CANILLITAS
Argentinos v. Uruguayos

Mañana a las 2.30 de la tarde se jugará en la cancha que el Club de Gimnasia y Esgrima posee en Palermo el match internacional entre los equipos combinados de las Ligas de Vendedores de Diarios del Uruguay y de ésta, por el trofeo Aldao.

Los cuadros estarán así formados:

Argentinos: Nuin; Benzi y Gaete; Aguirre, Goicochea y Medicci; Cartagenova, Daibe, Botachi, Tazin y Rubbo.

Uruguayos: Nicoletti; Castro y Manzo; Jebra, Vicente Luissi y Ruetta; Pardiño, Amato, Carrera, Duchini y Pena.

Dirigirá el encuentro el referée Ernesto Palma.

RENUNCIA ACEPTADA

El consejo superior aceptó anoche la renuncia presentada por el vocal señor Juan Bonin, agradeciéndose los servicios prestados por el dimitente en el desempeño del cargo.

De acuerdo con lo que dispone el artículo 50 de los estatutos, llenará esa vacante el señor Conti Rattei.

LAWN TENNIS

TORNEO DE MAYO
Los partidos de mañana

En las canchas del Buenos Aires Lawn Tennis Club continuará mañana disputándose el torneo de mayo que ha despertado enorme interés entre los aficionados a este deporte.

El horario de partidos es el que damos a continuación:

A las 9.15 a. m.: señorita C. N. Mackenzie y C. Morea v. ganadores de señorita Amalia Obarrio y A. J. Villegas v. señorita F. Fraser y L. H. Knight (campeonato); señorita M. T. Dumas y C. Dumas v. señora E. D. Norman y L. J. Jenkins (campeonato); ganadores de señorita F. Feilberg y doctor L. Ducheneau v. señorita Y. Necol y A. Dumas v. ganadores de señora B. C. de Donovan y W. Robson v. señorita M. Necol y G. S. Capdepont; R. Fraser v. ganador de W. Robson v. M. Candegabe; ganador de R. del Cerro y E. Robson v. ganador de E. J. Dodds y R. Ezcurra; Negri y Grassi Díaz v. ganadores de A. y H. Correa Bustos v. L. P. Groussac y F. Mendizábal; L. del Castillo v. ganador de Boyd v. Rodríguez Lubary.

A las 10.15 a. m.: L. H. Knight y F. Elortondo v. J. S. Moliné y C. A. Videla (campeonato; señorita M. Dawson y A. J. Moliné v. ganadores de señorita Gandulfo y A. E. Dodds y A. E. Dodds v. señorita Benedit y Debenedetti; ganadores de Garrod y Grigg v. G. y C. V. O'Farrell v. ganadores de H. Atkinson y F. Leitch v. E. H. Woodgate y Stuart; señoras [illegible] y Drabble v. ganadoras de señoritas E. y B. Bahlback v. señora [illegible] Donovan y señorita A. M. Donovan.

A las 11.15 a. m.: J. de Mayer y C. Caminos v. ganadores de R. Jiménez y M. Fernández v. ganadores de G. C. Crispin y E. den Hoed v. E. y W. Robson.

A las 1 p. m.: ganador de C. Morea y C. Dimas v. ganador de A. Hortal v. M. Candegabe (campeonato); ganadores de señorita M. T. Obarrio y G. S. Capdepont v. señorita M. C. Goñi y A. R. Dodds v. ganadores de señorita M. T. Dumas y C. Dumas v. señora E. D. Norman y L. J. Jenkins (campeonato); final de individual de caballeros más con ventaja; final de individual de caballeros clase "A"; final de individual de caballeros, clase "B"; final de individual de caballeros, clase "C"; final de individual de caballeros, clase "D"; semifinal (arriba) dobles caballeros, clase "B"; señorita E. Dahlback y P. P. Cozzi v. ganadores de señorita Dawson y A. J. Moliné v. ganadores de señorita Gandulfo y A. E. Dodds v. señorita Benedit y Debenedetti.

A las 2 p. m.: ganadores de L. H. Knight y F. Elortondo v. Moliné y C. A. Videla v. ganadores de C. Morea y A. J. Villegas v. A. E. Dodds y C. Dimas (campeonato); ganadores de A. Hortal y A. Zumelzú v. H. B. M. Knight y D. E. Cerboni v. ganadores de G. C. Drysdale y H. Teschemaker v. J. y R. H. Garrod (campeonato); señorita Dumas y señorita Mackenzie v. señora Mackenzie y señorita Inés Anderson; semifinal del dobles mixtos, clase "B" (arriba); semifinal de dobles mixtos, clase "B" (abajo); final de dobles de caballeros, clase "A".

MOTOCICLISMO

CAMPEONATO DEL KILOMETRO

Las autoridades del Club Motociclista Nacional activan los preparativos de organización del campeonato del kilómetro, prueba para motocicletas y sidecars, que tendrá efecto el domingo 8 del mes próximo sobre el camino pavimentado de Avellaneda a La Plata.

Se ha dispuesto que una comisión formada por los socios Jorge Cáceres, Pablo Comino, Pedro M. Heude y Ricardo Osinde proceda esta noche a la revisación del sistema de cronometraje eléctrico que se empleará en tal concurso. Dentro de unos días se comunicará la fecha en que puede iniciarse la prueba de máquinas, habiéndose resuelto que el ensayo del nuevo cronógrafo doble, inventado por el señor Heude, tenga efecto el día 1o. de junio sobre el propio camino.

En la secretaría del Club Motociclista Nacional y demás institutciones afiliadas a la Federación Motociclista Argentina, pueden obtenerse detalles.

CICLISMO

CAMPEONATO RIO DE LA PLATA

Mañana tendrá lugar en la ciudad de Montevideo la realización del primer campeonato de velocidad del Río de la Plata, organizado por la Federación Ciclista Uruguaya.

En representación de los uruguayos intervienen los corredores Gerardo Núñez, Gervasio Núñez y Sixto Lavín, y en la de los argentinos José Cuzzo, Antonio de Loma y Carlos A. Brocca.

La prueba se correrá en la rambla presidente Wilson, sobre la distancia de mil metros.

Actuará de juez de la prueba el presidente de la Federación Ciclista Uruguaya el señor Ricardo Levrero (hijo).

La Federación Ciclista Argentina ha designado sus delegados a los miembros de su consejo directivo, señores Antonio Farina, Alberto Harsch, Carlos Rigantti, Fulgencio Parga y Pedro Vaccario, quienes partiero nayer noche en el vapor de la carrera en compañía de los corredores y de un numeroso grupo de socios de dicha federación que van a Montevideo para presenciar esta importante carrera.

ATLETISMO

C. A. BOCA JUNIORS
El torneo de mañana

Organizado por la comisión directiva del club Boca Juniors, se realizará mañana un gran torneo en la cancha de deportes que posee en las calles Senguel y Ministro Brin, conmemorando la fiesta patria. El torneo dará comienzo a la 1 p. m. Las pruebas a disputarse son las siguientes:

Cinchada con revancha entre equipos de 11 jugadores Veteranos v. primera e intermedia. Carrera de 3 piernas (80 metros), exclusiva para jugadores veteranos. Carrera de carretilla (80 metros), exclusiva para jugadores de IV división. Carrera de obstáculos (una vuelta alrededor del field), exclusiva para jugadores de II división, varios obstáculos. Carrera de recoger las papas y una banderita. Exclusiva para jugadores de intermedia y primera. Carrera de embolsados (100 metros), libre para todos los socios. Carrera del cautivo. Para parejas (el premio para las señoritas. Carrera de enhebrar la aguja (el premio para las señoritas). Romper la cazuela, para socios cadetes. Match de box, entre dos aficionados que se prestan gentilmente. Arojar el martillo, libre para todos los socios. Salto en largo, libre para todos los socios. Carrera de 5 vueltas alrededor del field. Gran match de football entre jugadores de la institución.

Mundo comercial

MERCADO DE VACUNOS
(Liniers)

Se ha dado por terminada la semana de operaciones en este mercado, con plaza muy firme para todas las clases de hacienda, habiendo existido de parte de los compradores muy buena demanda e interes.

Los lotes de novillos especiales de frigorífico, se colocaron entre pesos 0.32 a 0.33 la libra, los novillitos y vaquillonas especiales en clase y gordura, a pesos 0.35 los gordos y a $ 0.33 las segundas, las vacas gordas de pesos 0.28 a 0.29.

Para cerdos cerró el mercado con precios flojos a causa de las fuertes entradas, quedando en plaza una existencia de 3.000 a 3500 cerdos.

La entrada de hoy en este mercado fué de 4791 cabezas, clasificadas en la siguiente forma: novillos 2557; vacas 1311; terneros 810; bueyes 11. Porcinos entraron 1776.

Los precios corrientes de la mañana fueron los siguientes:

Toros y torunos gordos para frigorífico, de pesos 225 a 230; id. para consumo id. de 170 a 206; bueyes especiales id. a 245 novillos excepcionales id. a 280; id. especiales id. de 205 a 230; id. m. gordos id. de 188 a 200; id. gordos id. de 168 a 182; id. para consumo de 115 a 160; novillitos especiales id. de 158 a 166; id. id. de 82 a 150; vacas excepcionales id. de 225 a 231; id. especiales id. de 208 a 220; id. gordas id. de 183 a 200; id. generales id. de 90 a 175; vaquillonas especiales id. de 156 a 160; id. id. de 79 a 150; terneros especiales id. de 90 a 110 id. id. de 70 a 84; id. mamones id. de 30 a 63.

Para porcinos los precios variaron entre pesos 0.49 a 0.54; especiales de 0.55 a 0.58 y excepcionales a 0.60 el kilo.

VENTAS DE HOY

BARGO LASCURAIN Y ETCHEGARAY—
10 novillitos g. y c. gorda Guaminí, pesos 121; 10 vaquillonas excepcionales id. 150; 5 vacas m. gordas id. 170; 3 terneros regulares id. 65; 2 vaquillonas flacas id. 40.

ANASAGASTI JUAN—
159 terneros buenos G. Belgrano, pesos 71; 5 id. mamones id. 50.

AYARRAGARAY S. y GOWLAND—
7 novillos g. y c. gorda Villegas, pesos 145; 11 id. gordos id. 190; 35 id. m. gordos id. 208; 2 vacas m. gordas id. 160; 3 torunos gordos id. 175; 27 novillos g. y c. gorda id. 153.

ACCAME BELLINI y Cía.—
20 novillos g. y c. gorda G. Alvear, pesos 251; 20 id. gordos id. 200.

ALCHOURRON Hnos.—
11 vacas m. gordas M. Chiquita, pesos 184; 1 id. id. 160; 17 id. gordas id. 150; 25 novillos g. y c. gorda Pila 163.

ARZENO y Hnos. F. B.—
3 vacas m. gordas G. Pinto, pesos 160; 14 id. g. y c. gorda id. 135; 9 novillitos c. gorda id. 105; 5 novillos g. y c. gorda Victoria 165; 17 novillitos id. id. 120; 3 vaquillonas id. Olavarría 110; 16 terneros buenos id. 75; 21 id. mamones id. 55; 3 novillitos g. y c. gorda J. Celman 120; 16 terneros excepcionales id. 110; 20 id. especiales id. 102.

BAYONA JUAN—
24 vacas m. gordas Pila, pesos 161; 5 id. id. Olavarría 162; 7 id. g. y c. gorda id. 140; 8 id. c. gorda id. 112; 36 terneros especiales Azul 90; 10 id. regulares id. 67.

BUNGE y BORN—
40 novillos gordos Lincoln, pesos 203.

VENTAS DE CERDOS

ARIZZI Y BEGUE—
20 cerdos flacos Lincoln, pesos 0.50 el kilo.

CRESPO Y RODRIGUEZ—
20 cerdos m. especiales Chacabuco, pesos 0.60 el kilo; 20 id. id. 0.60.

LANUSSE P. y A.—
19 cerdos regulares Lincoln, pesos 0.52 el kilo; 9 id. id. Córdoba 0.52; 31 id. buenos id. 0.56; 49 id. regulares Viamonte 0.52; 19 id. buenos Vedia 0.56.

LALOR JUAN—
38 cerdos buenos Lincoln, pesos 0.56 el kilo; 19 id. id. Alberti 0.54; 103 id. flacos Pehuajó 0.51.

ALONSO Y BLAQUIER—
22 cerdos buenos Viamonte, $ 0.54 el kilo.

CROTTO Hnos.—
20 cerdos buenos Chacabuco, pesos 0.52 el kilo.

SANTAMARINA E HIJOS—
20 cerdos buenos Lincoln, pesos 0.57 el kilo.

POLLEDO CASIMIRO F.—
48 cerdos flacos Lincoln, pesos 0.50 el kilo.

CORDOBA E HIJOS PEDRO—
20 cerdos buenos G. Pinto, pesos 0.54 el kilo.

PALAU y Cía. S.—
40 cerdos flacos Bolívar, pesos 0.49 el kilo; 20 id. id. 0.51.

SALABERRY Y BERCETCHE—
43 cerdos buenos Córdoba, pesos 0.52 el kilo; 20 id. id. 0.56.

OJEA ANTONIO—
19 cerdos buenos Bragado, pesos 0.55 el kilo.

VELAZ y Cía. ANGEL—
20 cerdos buenos Pueyrredón, pesos 0.53 el kilo.

DE LELLIS Y FAGES Hnos.—
23 cerdos especiales Colón, pesos 0.58 el kilo; 25 id. flacos id. 0.51; 10 id. id. Lincoln 12 $ cada uno; 10 id. id. 15; 22 id. id. 0.60 el kilo; 10 id. buenos id. 0.5 ; 99 id. id. C. Casares 0.56; 42 id. especiales Rojas 0.58; 20 id. buenos Viamonte 0.56; 60 id. id. Córdoba 0.55.

RIPOLL JUAN S.—
60 cerdos buenos Teodolina, $ 0.55 el kilo; 20 id. id. Las Heras 0.55; 39 id. id. Lobos 0.55.

ARZENO y Hnos. F. B.—
40 cerdos buenos Pehuajó, pesos 0.55 el kilo.

MERCADO DE LANARES
(Tablada)

En buenas condiciones para la generalidad de lanares se efectuaron las operaciones en el transcurso de la semana que fenece.

Como las entradas fueron durante todos los días reducidas y la mayoría de los frigoríficos realizaron compras, la colocación de los diferentes lotes se hizo sin dificultad y a precios bastante favorables, dejándose entrever para la semana entrante, buenas perspectivas, siempre que los arribos sean normales.

El precio de la libra osciló para capones, de pesos 0.35 a 0.36; para borregos de pesos 0.34 a 0.35 y para ovejas, de pesos 0.33 a 0.33 1|2.

La entrada fué hoy de 9347 animales, vendiéndose: 9247 cabezas, adquiridas en la forma siguiente: American 65; Armour 1126; Wilson 1013; Zárate 1106; Las Palmas 692; La Blanca 408; Swift 603; Sansinena 1244 y los matarifes locales 2390.

Los precios extremos fueron los siguientes:

Capones frigorífico, de pesos 13.50 a 23 id. matadero, de 24.50 a 30; ovejas id. de 15 a 24.50; borregos id. de 9.20 a 11.30; id. frigorífico, de 12.40 a 15.50.

VENTAS DE HOY

BAYONA y Cía. JOSE—
125 borregos matadero Casalins, pesos 10.50.

ALCHOURRON Hnos.—
52 capones matadero Belgrano, pesos 30 32 ovejas id. id. 24.50; 133 capones Frig. Mar Chiquita 23.50; 47 ovejas matadero id. 20.50.

ALONSO y BLAQUIER—
484 capones matadero Larga, pesos 24.50; 23 ovejas id. id. 21.30.

DEVOTO y Cía. TOMAS—
200 capones Frig. Pirán, pesos 18.50.

FRERS JULIAN—
169 capones Frigorífico Vidal, $ 22.70.

DUBOX y RIVERA OCANTOS—
294 capones Frigorífico Armas, pesos 19.30; 64 ovejas matadero id. 19.

ARZENO y Hnos. F. B.—
10 capones Frig. Chapadmala, pesos 20; 159 ovejas matadero id. 22.60; 99 id. id 19; 92 borregos Frig. id. 15.50; 103 capones id. Blaquiert 20; 23 ovejas matadero id. 17; 50 borregos id. id. 11.30.

PEGASSANO ROCATAGLIATA y Cía.—
183 borregos matadero Pegassano, pesos 12.40.

COPPOLA y Cía. SEVERO—
101 capones Frig. Udaquiola, pesos 20.30; 123 ovejas matadero id. 10.60.

DE LOS SANTOS y Cía.—
140 capones Frig. Udaquiola, pesos 20; 165 ovejas matadero id. 15.50; 290 borregos id. 10.

MIHURA Hnos.—
166 capones Frig. Frig. Udaquiola, pesos 18.70; 16 id. id. 13.

PEÑA y Cía. JULIO L.—
145 ovejas matadero La Colina, pesos 19 27 capones Frig. id. 21.

SUCESION DE B. SANSOT—
57 ovejas matadero Río Cuarto, pesos 20 34 id. id. 15; 67 borregos id. Lonquimay 9.20.

OSCAMOU y Cía.—
28 capones Frig. Fernández, pesos 15.

OJAN y Cía. FRANCISCO—
100 capones Frig. Casalins, pesos 20.50 99 ovejas matadero id. 15.50; 171 borregos id. 9.80; 26 id. id. 13; 21 capones Frig. id. 18.50.

LALOR JUAN—
70 capones matadero Monte Grande, pesos 24.50; 10 id. Frig. id. 20.

SALABERRY Y BERCETCHE—

SALABERRY y BERCETCHE—
176 capones Frig. Vidal, pesos 22.50; 74 id. id. Cañuelas 22.50; 41 ovejas matadero Las Armas 21.0; 136 id. id. 19; 59 id. id. Muñiz 22; 277 id. id. id. 19.50; 540 capones Frig. Maipú 18.50; 92 id. id. Del Medio 20.50; 27 borregos id. id. 15.

LANUSSE P. y A.—
113 capones Frigorífico Rosas, pesos 22 31 id. id. 19; 20 ovejas matadero id. 17.40; 188 capones Frig. Ibáñez 22.40; 136 id. id. Solanet 21.40; 46 ovejas matadero id. 19.50; 21 id. id. Aguirre 17.40; 143 capones Frig. id. 15.

IRAIZOZ Hnos.—
10 ovejas matadero Chas, pesos 24; 69 id. id. 19.80; 22 borregos Frig. id. 13.50.

MENDEZ Hnos. y Cía.—
25 capones matadero C. Seca, pesos 24.50; 151 borregos Frig. id. 22.20.

APHECA y Cía. JUAN—
188 capones Frig. G. Belgrano, pesos 20.

SECURITAS
Compañía Argenina de Seguros Generales
Capital: $ 1.000.000 m/n.
DIRECTORIO: Presidente, Dr Juan Luis Ferrarotti; vicepresidente, Sr. Jacinto Fernández; secretario, Sr. Gotardo Pedemonte; síndico, Dr. José A. Amuchástegui; vocales, Dr. Carlos Damel y señor Mario Dentone; gerente, Sr. Juan José Butty.
Seguros contra incendios y marítimos
"SECURITAS" ofrece pólizas en condiciones muy favorables, que convienen a todos los comerciantes e industriales, por las razones siguientes:
Claridad en las condiciones;
Primas completamente razonables;
Garantías efectivas e inmediatas;
Espíritu amistoso en las transacciones;
Rápida liquidación de los siniestros.
Sírvase pedir informes hoy mismo, por carta o por teléfono
"SECURITAS" Calle FLORIDA 524, Buenos Aires - U. T. 4073, Avenida
"SECURITAS" invita a todos los corredores de seguros a trabajar con ella y a visitar sus oficinas

MARITIMAS

MAREA Y VIENTO

Hora	Pies	Pulgadas	Viento
6 a. m.	20	—	S.
7 a. m.	20	4	"
8 a. m.	21	4	"
9 a. m.	22	4	"

VAPORES ESPERADOS

Inglés Silversands, de la rada, a cargar.

Nacional Las Mercedes, de la rada, con carga.

VAPORES A SALIR

Español Adelina, para Barcelona, con carga.

Italiano Siste, para Génova, con carga.

Italiano Masaniello, para Génova, con carga.

Brasileño Henrietta, para Porto Alegre, con carga.

Nacional Lina, para San Francisco, con carga.

VAPORES DE LOS RIOS

Llegaron hoy:

Ciudad de Buenos Aires, de Montevideo.

Helios, del Salto y escalas.

Golondrina, de Gualeguaychú.

Salen hoy:

Golondrina, para Gualeguaychú, salió a las 5 p. m.

Ciudad de Buenos Aires, para Montevideo, sale a las 10 p. m.

LINEAS DE LA COSTA SUD

Hoy entró procedente de Punta Arenas y escalas el vapor Argentino.

ENTRADAS Y SALIDAS DE BUQUES DE ULTRAMAR HABIDAS EN EL PUERTO DE LA CAPITAL DESDE LAS 8 a. m. DE AYER HASTA LAS 8 a. m. DE HOY.

Americano Lake Yahara, de La Plata en el dique 1, con carga.

Brasileño Río de Janeiro, de la rada en el dique 4, con carga.

Sueco Oscar Fredrik, de la rada en el dique 2, con carga.

Italiano María C., de la rada en el dock sur, a cargar.

Inglés Highland Laddie, para La Plata, a completar su carga.

Noruego Faurus, para Nueva York con carga.

Francés Espagne, para Marsella, con carga.

Nacional El Zárate, para Zárate, a cargar.

Nacional Magallanes, para Antonina, con carga.

Italiano Affinitá, para La Plata, a completar su carga.

Noruego Melderskin, para Villa Constitución, a cargar.

Inglés Hyanthes, para Liverpool, con carga.

Americano Craster Hall, para Nueva York, con carga.

Noruego Tricolor, para Nueva York, con carga.

Nacional Vittoria, para Río de Janeiro, con carga.

Pailebot inglés Esther Adelaide, para la rada, con carga.

Nacional Presidente Brun, para la rada, con carga.

LLEGADAS DE BUQUES DE ULTRAMAR HABIDAS EN EL DIA DE AYER A LA RADA EXTERIOR DE ESTE PUERTO.

Vapor argentino Las Mercedes, de 578 toneladas, capitán Serra, de Paranaguá, 18 mayo, con 1 pasajero y carga general, a Sud Atlántica.

VAPORES CON CORRESPONDENCIA A SALIR

Día 27: Highland Laddie, llevará correspondencia para Gran Bretaña, Francia, Bélgica y países escandinavos, a las 8 a. m., con alcance hasta las 7 p. m.

Día 28: Reina Victoria Eugenia, llevará correspondencia para Canarias y Europa, a las 8 a. m., sin alcance.

Día 31: Argentino, llevará correspondencia para Punta Arenas, a la 1 p. m., sin alcance.

NAVEGACION

COMPAÑIA ARGENTINA DE NAVEGACION (Nicolás Mihanovich). (Limitada). — Servicios regulares.
Línea Buenos Aires-Montevideo: Salidas todas las noches a las 10 p. m.
Línea Salto y escalas: Salidas martes, jueves y domingos, a las 11 a. m.
Línea Colonia, Carmelo y escalas: Salidas, miércoles y domingo a las 8 a. m.
Línea directa a Gualeguaychú: Salidas miércoles y sábados a las 5 p. m.
Línea Paraná, Alto Paraná, Paraguay y Alto Paraguay: Salidas, martes, jueves y domingos, a las 10 a. m.
Para informes y pasajes, dirigirse a la administración, calle 25 de Mayo esquina Cangallo, Buenos Aires. Unión Telef. 6706, Avenida.

Banco Holandés de la América del Sud
Casa central: BUENOS AIRES — Bmé. Mitre 300 esq. 25 de Mayo.
Capital autorizado . . . . o|l. $ 25.000.000.—
Capital realizado y reservas . . . . " " 16.500.000.—
Para cualquier operación bancaria consulte al BANCO HOLANDES, que ofrece las condiciones más ventajosas en plaza!
Casa matriz: Amsterdam, Holanda. — Sucursales en el BRASIL. Corresponsales en todo el mundo.
Agencias: N.o 1, Corrientes 1900 — N.o 2, Berisso, Prov. Buenos Aires

De la vida diaria

FRUTOS DEL PAIS
GRANOS

CIGARRILLOS 43 de 20.30,40 cs

Es la gran marca Argentina
libre de todos los trusts